

Regístrate | Iniciar sesión

MARKETPLACE Seguros Pisos V. Ocasión Segundamano Ahorro Rutas Minijuegos Reparaciones

EDICIÓN ESPAÑA MARTES, 20 ENERO 2015, ACTUALIZADO HACE 5 MINUTOS VERSIÓN IMPRESA RSS Buscar

PORTADA
 Nacional
 Internacional
 Economía
 Tu ciudad

Deportes
 Tecnología
 Artes
 Secciones

Fotos Vídeos Gráficos Blogs Blogoteca Listas Comunidad20

HORÓSCOPO | SORTEOS | GUÍA TV | + SERVICIOS

Barcelona 10° 4°

Síguenos en   



MÁLAGA

Analistas mantiene un crecimiento del 2% para la economía andaluza y prevé cerrar 2015 con 43.000 ocupados más

Las estimaciones apuntan a una recuperación de la construcción, que podría incrementarse un 2,3 por ciento, por primera vez desde 2007

ECO

Poca actividad social
¿QUÉ ES ESTO?

0



0



4



1



0



EUROPA PRESS, 19.01.2015

Analistas Económicos de Andalucía, sociedad de estudios perteneciente al Grupo Unicaja, mantiene la estimación de crecimiento de la economía andaluza para este 2015 en el dos por ciento, y prevé acabar el año con unos 43.000 ocupados más, situándose la tasa de desempleo en el 33,6 por ciento.



[Ampliar foto](#)

Son algunos de los datos que se desprenden del informe 'Previsiones Económicas de Andalucía', correspondiente al invierno de 2014, presentado este lunes por el consejo delegado de Analistas Económicos de Andalucía, Francisco García Navas; la coordinadora de dicho estudio, Felisa Becerra, y el decano de la Facultad de Ciencias Económicas y Empresariales de la Universidad de Málaga (UMA), Eugenio Luque.

El crecimiento con respecto a 2014 sería generalizado en todos los sectores, salvo la agricultura, incluido el de la construcción, cuya actividad podría registrar un aumento, por primera vez desde el año 2007, del 2,3 por ciento.

Dicho informe, cuya presentación ha tenido lugar en la Facultad de Ciencias Económicas y Empresariales de la UMA con motivo de su 50 aniversario, refleja que la industria sería el sector más dinámico, con un incremento del 3,6 por ciento, mientras que en el sector servicios sería del dos por ciento.

Así, este crecimiento previsto en la producción se traduciría, según las previsiones de Analistas Económicos de Andalucía, en un crecimiento del empleo del 1,7 por ciento en términos relativos, y en una reducción del 5,2 por ciento en el número de desempleados, en concreto, 1.339.400 personas —teniendo en cuenta que la población activa podría reducirse en un 0,7 por ciento en la Comunidad—.

De este modo, se espera que la tasa de paro se sitúe en el 33,6 por ciento en el promedio de 2015, un punto y medio por debajo del 35,1 por ciento con el que estima haber acabado 2014. Con todo, la cifra seguiría sin bajar del 30 por ciento, y estaría 10,5 puntos por encima del promedio previsto para el conjunto de España (23,1 por ciento).

De igual modo, la contratación continuará siendo, mayoritariamente, a tiempo parcial y temporal, según ha lamentado Becerra, quien ha advertido de que hay "mucho camino por recorrer", especialmente en este aspecto. Así, ha afirmado, a preguntas de los periodistas, que "no se puede hablar de recuperación en el sentido de volver a niveles anteriores de la crisis, pero sí de reactivación de la actividad económica, de la producción y del empleo".

+ PUBLICIDAD +

Toca renovar tu seguro de coche...



- Compara 30 aseguradoras
- En sólo 3 minutos
- Gratis y sin compromiso

CALCULAR »

 **acierito.com**
Comparador de Seguros

NOTICIAS DE TU CIUDAD

Málaga Andalucía

FSC Inserta imparte un taller de creatividad dirigido a personas con discapacidad 

La Alianza Francesa rinde homenaje con una exposición a las víctimas de 'Charlie Hebdo' 

El Ayuntamiento de Marbella gestiona 80 producciones audiovisuales en 2014 

El Ayuntamiento instará a la Junta a que no haya más retrasos en el refuerzo de alimentación a los escolares 

En cuanto a la demanda, se prevé que el consumo privado aumente en un 2,3 por ciento, mientras que el gasto en consumo de las administraciones públicas mostraría un crecimiento del 0,5 por ciento.

Por otra parte, las perspectivas apuntan a que 2015 puede ser el año en el que la inversión empiece a dar signos de mejora después de haber registrado caídas intensas en los últimos trimestres. Así, se observa un cambio de tendencia, incrementándose su tasa de crecimiento en 2,6 puntos porcentuales con respecto al año pasado, de forma que se alcance el 3,4 por ciento. No obstante, Becerra ha precisado que hay que tener en cuenta que los niveles de los que se parte son "muy bajos".

Málaga y granada lideran el crecimiento

Por provincias, Málaga y Granada liderarán el crecimiento en el conjunto de la Comunidad, según se refleja en el informe de Analistas Económicos de Andalucía, que apunta a que las economías de estos territorios crecerán a un ritmo algo superior al promedio regional, registrando tasas anuales del 2,2 por ciento en ambos casos. Por su parte, Sevilla podría registrar un aumento del dos por ciento, similar a la media andaluza.

En el tercer trimestre de 2014 se estima que todas las provincias andaluzas han registrado un incremento en la actividad. Concretamente, Málaga (+2%), Jaén (+1,7%), Granada (+1,7%) y Sevilla (+1,6%) habrían experimentado un crecimiento interanual de la producción superior a la media regional, situada en el 1,5 por ciento.

Le seguirían las provincias de Almería y Huelva, con un crecimiento del 1,5 por ciento en ambos casos, mientras que Córdoba y Cádiz habrían registrado los menores avances, con un 1,2 y un 0,7 por ciento, respectivamente.

Asimismo, para el conjunto de 2014, las estimaciones apuntan a que Málaga (+1,7%), Jaén (+1,7%), Huelva (+1,6%) y Granada (+1,5%) habrían sido las provincias que registran un mayor aumento de la actividad económica.

"aunar esfuerzos"

El consejero delegado de Analistas Económicos de Andalucía, Francisco García Navas, ha señalado que, pese a la mejora, la tasa de desempleo es "una vergüenza" y ha abogado por "aunar esfuerzos para que ese dato deje de estar ahí".

En este punto, ha reclamado la necesidad de un plan estratégico común que sea un objetivo a compartir por todos los partidos políticos para planificar el desarrollo económico de Andalucía a unos 10 años vista. "Esto que es un déficit estructural importante, hay que conseguir que deje de ser así", ha apostillado.

Por su parte, Becerra ha afirmado que aunque "estamos viendo mejoras de la actividad y el empleo, todavía no estamos exentos de riesgos externos", y ha subrayado que "la ciudadanía también tiene que ser consciente de que los milagros no van a ser posibles a muy corto plazo".

Previsión para el cierre de 2014

En cuanto al ejercicio de 2014, el informe de Analistas Económicos de Andalucía señala que los datos disponibles del tercer trimestre del año reflejan que la economía andaluza ha ido afianzando la trayectoria de crecimiento iniciada en la segunda mitad de 2013, encadenando cinco trimestres consecutivos con tasas de variación positivas en la producción.

Al igual que en el conjunto nacional, el PIB creció un 0,5 por ciento con respecto al trimestre anterior y, en términos interanuales, el incremento ha sido del 1,5 por ciento, superando en 0,3 puntos porcentuales al correspondiente al segundo trimestre del año (+1,2%). De este modo, las previsiones realizadas por Analistas sitúan la tasa de crecimiento de la economía andaluza en el 1,3 por ciento para el conjunto de 2014.

Por el lado de la demanda, se estima que el gasto en consumo de los hogares ha experimentado un crecimiento anual del 1,9 por ciento, mientras que la inversión y el gasto de las administraciones públicas presentarían unas tasas positivas del 0,8 y el 0,7 respectivamente.

Desde el punto de vista de la oferta, este crecimiento habría estado sustentado en un aumento de la actividad en todos los sectores, a excepción de la construcción, que se habría contraído en un 1,5 por ciento. El mayor crecimiento de la producción habría correspondido a la industria (+2,5%), seguida de la agricultura (+1,4%) y los servicios (+1,3%).

Consulta aquí [más noticias de Málaga](#).

Vende tu casa en el portal inmobiliario líder en España



Evo Ahorra por ti

Pásate a la Cuenta Inteligente, 0 comisiones, 1,10% T.A.E., tu dinero siempre disponible.



Diseño de videojuegos

Domina las fases de concepción de un proyecto de videojuegos y crece profesionalmente



Salvaescaleras Oficial

La mejor relación calidad precio a su alcance. Servicio oficial. Información sin compromiso



9.745 € por mes?

¡En Madrid, una madre soltera gana 9.745 € por mes desde su casa!

Publicidad Ligatus

En otras webs

También te recomendamos

Pisos Coches **Segundamano**



Escribe aquí lo que estás buscando:

ej: piso, BMW, iphone4...

Buscar

↓ PUBLICIDAD ↓



Esta es la única sorpresa que te puedes llevar si compras y vendes en



Más de un millón de **encuentros increíbles** cada día

EL TIEMPO EN MÁLAGA

Hoy 20 Jan	Mañana 21 Jan	Jueves 22 Jan	Viernes 23 Jan
Min 6°	Min 8°	Min 10°	Min 11°
Max 13°	Max 15°	Max 16°	Max 18°
13 km/h 18,6 mm	23 km/h 0 mm	28 km/h 0,1 mm	21 km/h 0 mm

© tiempoytemperatura.es, FORECA

Introduce un lugar

Buscar

Proporcionado por: renfe

Previsiones de Analistas Económicos para 2015

PIB

La estimación de crecimiento de la economía andaluza para este 2015 es del 2 por ciento. Cifra que ya se anunció en el pasado informe de los economistas del Grupo Unicaja.

Más ocupados

La dinámica alcista de la economía andaluza tendrá su reflejo en el mercado laboral con la creación de 43.000 puestos de trabajo y una bajada en la tasa de paro hasta el 33,6 por ciento.

Análisis territorial

Este año se espera un crecimiento más intenso de la economía en las provincias de Málaga y Granada (2,2 por ciento), mientras que Sevilla lo hará al ritmo del promedio regional (2).

Inversión y consumo

Los expertos prevén que se acelere el ritmo de crecimiento de la inversión, hasta alcanzar el 3,4 por ciento, y que el consumo privado crezca un 2,3 por ciento.

Previsiones económicas para Andalucía 2014-2015

>Tasas de variación anual en %

	2011*	2012*	2013*	2014 (p)	2015 (p)
Oferta					
Agricultura	5,4	-13,1	16,8	1,4	-1,1
Industria	-1,1	-3,7	-5,2	2,5	3,6
Construcción	-13,2	-15,3	-6,3	-1,5	2,3
Servicios	0,7	0,2	-1,2	1,3	2,0
Demanda					
Consumo final hogares	-2,5	-3,2	-2,4	1,9	2,3
Consumo final AA.PP. e ISFLSH**	0,0	-3,3	-2,7	0,7	0,5
Formación Bruta Capital	-7,6	-7,7	-3,4	0,8	3,4
PIB p.m.***	-1,1	-2,4	-1,3	1,3	2,0

* Datos de la Contabilidad Regional de Andalucía del IECA (Inst. de Estadíst. y Cartograf. de And.)

**AA. PP. (Administ. Públicas)/ISFLSH (Instituciones sin Fines de Lucro al Servicio de los Hogares)

*** PIB p. m. (PIB a precios de mercado)

(p) Previsiones de Analistas Económicos de Andalucía

Fuente: Analistas Económicos de Andalucía y Contabilidad Regional de Andalucía, IECA

Estimaciones y previsiones de crecimiento

>Tasas de variación anual en %

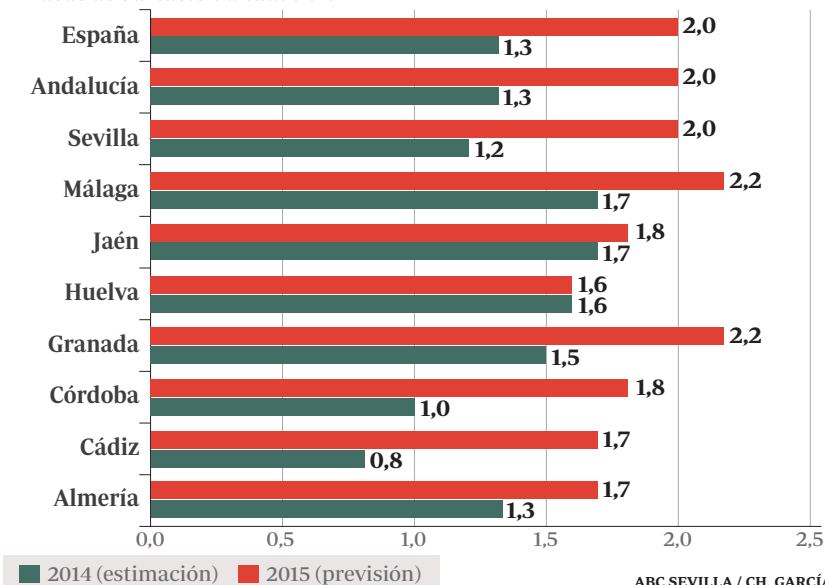

ABC SEVILLA / CH. GARCÍA

Unicaja mantiene su previsión de crecimiento para Andalucía en el 2%

► La «reactivación» de la economía en todas las provincias se traducirá en una bajada del número de parados, según los expertos de Analistas

P. D. ALMOGUERA
MÁLAGA

La «reactivación de la producción y el empleo» prevista para el cómputo de 2015 se traducirá, según Analistas Económicos de Andalucía, en un crecimiento de la actividad económica en todas las provincias. Una dinámica positiva que mantiene las expectativas del pasado informe —con un incremento medio del PIB del 2 por ciento— a pesar de los cambios en la coyuntura internacional y que llevaría a que 43.000 andaluces encuentren un puesto de trabajo durante el presente ejercicio.

Los expertos de la sociedad de estudios del Grupo Unicaja explicaron ayer que, aunque no se puede hablar de recuperación «en el sentido de volver a niveles de antes de la crisis», se aprecian estímulos positivos en la mayoría de los indicadores.

El crecimiento con respecto a 2014 sería generalizado en todos los sectores, salvo la agricultura (-1,1 por ciento); incluido el de la construcción, cuya actividad podría registrar un aumento del 2,3 por ciento. Sería el primer incremento que se contabiliza desde el año 2007.

La industria se convertiría el sector más dinámico, con un incremento del 3,6 por ciento, mientras que en el sector servicios sería del 2 por ciento. No obstante, teniendo en cuenta la importancia de esta actividad en la economía andaluza, el peso de este crecimiento es más importante en términos absolutos.

Esta situación es una continuidad de lo acontecido durante el ejercicio de 2014, pues los datos disponibles del tercer trimestre del pasado año reflejan que la economía andaluza ha ido afianzando la trayectoria de crecimiento iniciada en la segunda mitad de 2013, hasta el punto de que ha encadenado cinco trimestres consecutivos con ta-



García Navas y Becerra, junto al decano de Económicas de Málaga

ABC

sas de variación positivas en la producción.

Provincias

La dinámica positiva del PIB regional se extrapolará durante los próximos meses a todas las provincias que, sal-

vo Huelva, que mantiene el 1,6 por ciento del año pasado, experimentan crecimientos interanuales. Málaga y Granada, con un aumento de la actividad hasta el 2,2 por ciento, tirarán del carro de la economía andaluza. Aunque es Cádiz, con un incremento del 0,9

por ciento, quien presenta un mejor comportamiento. Sevilla —con un 2 por ciento— se sitúa en la media regional, mientras que Córdoba alcanzará el 1,8 por ciento, ocho décimas más que en 2014, el segundo mejor comportamiento.

Mercado laboral

Este crecimiento generalizado, según Analistas, conllevará que el aumento de ocupados «acelere ligeramente» hasta el 1,7 por ciento en el promedio de 2015, explicó la coordinadora del informe, Felisa Becerra. Porcentaje que en términos absolutos desembocaría en la creación de 43.000 puestos de trabajo.

Teniendo en cuenta que la población activa podría reducirse un 0,7 por ciento hasta las 3.988.100 personas en la comunidad, el desempleo disminuiría en el presente año en un 5,2 por ciento, hasta situar el número de parados en 1.339.400 personas (72.900 menos que la cifra con la que se prevé cerrar 2014).

El estudio recoge, además, una bajada de la tasa de paro, que se situaría en el 33,6 por ciento, un punto y medio por debajo del 35,1 por ciento con el que estima haber acabado 2014. Con todo, la cifra seguiría sin bajar del 30 por ciento, y estaría 10,5 puntos por encima del promedio previsto para el conjunto de España (23,1 por ciento).

Becerra, que compareció en rueda de prensa con el consejero delegado de Analistas Económicos de Andalucía, Francisco García Navas, afirmó que hay «mucho camino por recorrer» en el mercado laboral. Al ser cuestionada respecto a la tendencia de los últimos meses sobre temporalidad y contratación a tiempo parcial respondió que las expectativas «deberían ir a consolidar ese crecimiento» en el empleo y que fuese «más similar entre tipos de jornada y situaciones profesionales».

García Navas manifestó que, pese a la mejora, la tasa de desempleo de Andalucía es una «vergüenza» y apostó por un discurso constructivo al advertir de la necesidad de «aunar esfuerzos para que ese dato deje de estar ahí».

Reclamó la necesidad de un plan estratégico común que sea un objetivo a compartir por todos los partidos políticos para planificar el desarrollo económico de Andalucía a unos 10 años vista. «Esto que es un déficit estructural importante, hay que conseguir que deje de ser así», agregó.

Felisa Becerra concluyó que, aunque «estamos viendo mejoras de la actividad y el empleo, todavía no estamos exentos de riesgos externos», para después subrayar que «la ciudadanía también tiene que ser consciente de que los milagros no van a ser posibles a muy corto plazo».

La presentación del informe se realizó a cabo en la Facultad de Ciencias Económicas y Empresariales de la Universidad de Málaga con motivo de su 50 aniversario, por lo que asistió su decano, Eugenio Luque.



Fátima Báñez estrecha la mano de varios trabajadores en los astilleros de Navantia

EFE/ROMÁN RÍOS

Báñez anuncia en Cádiz otro contrato para Navantia

► La ministra de Empleo aprovechó su visita para comunicar mejoras en la empresa

JAVIER RODRÍGUEZ
CÁDIZ

Los astilleros gaditanos tienen garantizada la carga de trabajo durante los próximos cuatro años y el empleo para 11.000 personas. La ministra de Empleo, Fátima Báñez, visitó ayer las tres factorías de la Bahía y despejó cualquier tipo de dudas sobre el futuro del sector naval al anunciar nuevos compromisos del Gobierno de la Nación con Navantia. La presencia de Báñez en los centros de la Bahía sirvió, por un lado, para adelantar que en los próximos días se anunciará la firma de un nuevo contrato de construcción naval y, por otro, para confirmar el relevo generacional de la plantilla de los astilleros. La visita de la ministra coincide en el tiempo con la mejora de las plantas gaditanas después de tres años de inactividad.

Para la Armada Española

Así, la factoría de San Fernando inició a finales del pasado diciembre la construcción de uno de los dos Buques de Acción Marítima (BAM) para la Armada Española, mientras que la de Puerto Real ha comenzado a desarrollar el encargo eólico-marino de Iberdrola, que consiste en la construc-

Balón de oxígeno

Los últimos datos de paro correspondientes a diciembre han significado un balón de oxígeno para la provincia al confirmarse que Cádiz acabó 2014 con 6.500 desempleados menos. La ministra de Empleo, Fátima Báñez, aseguró ayer que «en España se crea cada vez empleo de mayor calidad y el 75 por ciento de los españoles tiene un contrato indefinido».

Tras visitar las tres factorías de Navantia y la planta de Dragados Offshore en la Bahía, la ministra insistió en que «el cambio de rumbo se ha producido» y España «crece y crea empleo», aunque «somos conscientes de que queda mucho por hacer».

ción de una plataforma metálica para albergar una subestación eléctrica. Por lo que respecto al astillero de Cádiz, sigue el goteo de reparaciones de cruceros y mercantes, además del mantenimiento de buques militares. En estos momentos se encuentra en su dique cuatro el buque anfibia de la Armada, el 'Juan Carlos I', que se somete a su primera inspección técnica, desde su construcción en 2010.

La ministra mostró su satisfacción al comprobar «in situ» como la mejora económica y laboral también se advierte en la provincia con más paro del país. En este sentido aclaró que ya es una evidencia la salida de la crisis. Báñez destacó que el Gobierno de la Nación mantiene su apuesta por los astilleros públicos «como uno de los sectores estratégico de España». Así, anunció la llegada de nueva carga de trabajo para Navantia, en clara alusión a la construcción del quinto gasero de Gas Natural que aguarda el astillero de Puerto Real. Báñez no dio más detalles al respecto y emplazó tanto a los gestores de Navantia como al comité de empresa de la Bahía a esperar las noticias del Ministerio de Hacienda.

Savia nueva

A última hora de la mañana llegó al astillero de la capital y fue allí donde anunció el compromiso del Gobierno de facilitar el relevo generacional de la plantilla de Navantia con la incorporación de trabajadores jóvenes y formados. En este punto, Báñez comunicó que el Ministerio de Empleo y Seguridad Social firmará «en próximas fechas» un convenio de colaboración con empresas del sector naval para ayudar a la formación permanente de trabajadores del sector «con el compromiso de contratación de presente y futuro para trabajadores de la Bahía de Cádiz».

ción de una plataforma metálica para albergar una subestación eléctrica. Por lo que respecto al astillero de Cádiz, sigue el goteo de reparaciones de cruceros y mercantes, además del mantenimiento de buques militares. En estos momentos se encuentra en su dique cuatro el buque anfibia de la Armada, el 'Juan Carlos I', que se somete a su primera inspección técnica, desde su construcción en 2010.

INFORME DE ANALISTAS ECONÓMICOS DE ANDALUCÍA

La economía andaluza crecerá el 2% este año, según los expertos

► La mejora supondría la creación de unos 43.000 empleos

► La industria y el sector servicios son los impulsores del crecimiento

EFE
cordoba1@elperiodico.es
MÁLAGA

La economía andaluza crecerá este año el 2%, según las previsiones de Analistas Económicos de Andalucía, que pronostica que el crecimiento de la producción irá aparejado de un aumento del 1,7% en el empleo, que equivaldrá a 43.000 ocupados en el promedio del 2015. El PIB andaluz crecerá en línea con la tasa prevista para España este año, impulsada por todos los sectores económicos menos la agricultura, que podría descender el 1,1%.

Aunque la industria será el sector más dinámico, con un crecimiento del 3,6%, la variación más significativa será la del sector servicios (2%), por su contribución al PIB de la región, mientras que la actividad de la construcción podría crecer el 2,3%, el primero desde el 2007. Los expertos prevén que se acelere el ritmo de crecimiento de la inversión, hasta el 3,4%, y que el consumo privado crezca un 2,3%, mientras que el gasto en consumo de las administraciones públicas lo hará un 0,5%.

En cuanto al mercado de trabajo, la coordinadora del informe,



► Felisa Becerra, Eugenio Luque Domínguez y Francisco García Navas, ayer en la presentación.

Felisa Becerra, indicó ayer que podría "acelerarse ligeramente" el aumento de ocupados hasta el 1,7% en el promedio del 2015, con la aportación positiva de todos los sectores no agrarios.

Teniendo en cuenta que la población activa podría reducirse un 0,7% hasta las 3.988.100 personas en la comunidad, el desempleo disminuiría en el presente año en un 5,2%, hasta situar el número de parados en 1.339.400 personas (72.900 menos que la cifra con la que se prevé cerrar el 2014). Así, la tasa de paro andaluza quedaría en el 33,6% de la población activa, 1,6 puntos menos que la media del 2014, pero seguiría siendo eleva-

da y 10,5 puntos superior al promedio previsto para el conjunto de España (23,1%).

Estos datos reflejan que hay "mucho camino por recorrer", sobre todo en el mercado laboral, según Becerra, quien apuntó respecto a la tendencia de los últimos meses sobre temporalidad y contratación a tiempo parcial que las expectativas "deberían ir a consolidar ese crecimiento" en el empleo y que fuese "más similar entre tipos de jornada y situaciones profesionales".

Preguntada si puede hablarse de recuperación en el 2015, Becerra indicó que no "en el sentido de volver a niveles de antes de la crisis", pero sí de "reactivación

de la producción y empleo". Del análisis provincial se desprende que este año se espera un crecimiento más intenso de la economía en las provincias de Málaga y Granada (2,2%), mientras que Sevilla lo hará al ritmo del promedio regional (2%).

El informe contiene una previsión para el cierre del 2014, en el que la sociedad de estudios del Grupo Unicaja sitúa el crecimiento del PIB andaluz en el 1,3%. A excepción de la construcción que se habría contraído un 1,5%, crecería la actividad de todos los sectores, entre los que destaca el avance de la industria (2,5%), seguida de la agricultura (1,3%) y los servicios (1,4%).

EL CASO DE LOS ERE

Antonio Fernández pide a Alaya una pensión alimenticia

EUROPA PRESS
SEVILLA

El exconsejero de Empleo de la Junta Antonio Fernández ha solicitado a la jueza que investiga el caso de los ERE irregulares que le conceda una pensión alimenticia de 1.840 euros mensuales para atender "sus necesidades más básicas", pues alega que "de no contar con benevolente y graciable ayuda de ciertos próximos se vería abocado a la pura indigencia". En un escrito, el abogado del exconsejero, Alfonso Martínez del Hoyo, pide a la jueza que fije la pensión de alimentos con cargo a la indemnización de 37.935 euros que le correspondía por su despido de González Byass y le fue em-

El exconsejero dice que se puede ver abogado "a la pura indigencia"

bargada por la magistrada.

El letrado señala que, tras su ingreso en prisión, Antonio Fernández "fue objeto de despido y perdió su puesto de trabajo" como presidente del Consejo Regulador del Vino de Jerez, "habiendo sufrido desde entonces (...) una situación de completo rechazo social". Afirma que no ha conseguido encontrar trabajo, y se le han agotado todas las prestaciones, por lo cual el exconsejero "carece de medios económicos con los que atender a sus necesidades más básicas", según el escrito.

CUMPLE EL OBJETIVO DE ESTABILIDAD PRESUPUESTARIA

La región cierra 2014 con un déficit del 1%

► Montero reclama un mejor trato financiero del Gobierno central

EFE
SEVILLA

La consejera andaluza de Hacienda, María Jesús Montero, anunció ayer que el déficit de la Junta de Andalucía en el 2014 se situó "en el entorno" del 1 por ciento del PIB, lo que cumple el objetivo de estabilidad presupuestaria, por lo que reclamó un mejor trato financiero del Gobierno central. Montero destacó que la Junta ya cumplió el objeti-

vo de déficit en el 2013 por lo que pidió que no se la considere una autonomía incumplidora y que se le permita acceder al crédito en las mejores condiciones reservadas a las autonomías sin déficit excesivo.

Añadió que el porcentaje de la deuda pública de la Junta a final del 2014 se situó sobre el 19,4% el PIB, también inferior en 2,5 puntos a la media de las comunidades autónomas, y que el periodo de pago a proveedores se rebajó en Andalucía hasta los 44 días, mejor que el promedio autonómico, unos 52 días.

"Andalucía es una comunidad

cumplidora en los compromisos de estabilidad presupuestaria y debería tener acceso a los mecanismos de crédito en mejores condiciones", enfatizó. También anunció que la Junta abonó el pasado ejercicio 1.337 millones a los ayuntamientos "cumpliendo así el compromiso adquirido por la presidenta Susana Díaz".

En su opinión, esta "lealtad institucional" de la Junta de Andalucía no es respondida por el Gobierno central al que Montero exigió "una rectificación" de lo que calificó de "maltrato continuado" con Andalucía. Recordó que la liquidación definitiva del



► María Jesús Montero.

ejercicio 2013 arrojó para Andalucía un saldo deudor al Gobierno central de 426 millones de euros, lo que no ha ocurrido con ninguna otra región, y que la comunidad andaluza recibe al año 3.456 millones menos de lo que le correspondería, por lo que urgió a que se revise el actual sistema de financiación autonómica.

Para la consejera andaluza, los mecanismos de ayuda a la financiación autonómica del Gobierno central no sólo han supuesto para éstas un elevado peso económico, sino también, político. En su opinión, el ministro Montero ha diseñado una "maniobra involutiva y anti-autonómica" que forzó a las comunidades a reducir su endeudamiento entre el 2011 y el 2013 en el 56%, frente al 12% de la administración central.



Disponible según versiones

RENAULT CAPTUR

- 100% Personalizable
- R-Link: Pantalla táctil con Navegador e Internet*

RENAULT

europa press

andalucía / Málaga



Almería Cádiz Córdoba Granada Huelva Jaén Málaga Sevilla
Sostenible Turismo Cultura Andaluza Plan Supera Sevilla Es Andalucía

— EN ANDALUCÍA —

Analistas prevé cerrar 2015 con 43.000 ocupados más

Directorio: Andalucía Previsiones económicas Unicaja Málaga



Foto: EUROPA PRESS

Actualizado 19/01/2015 19:22:03 CET

Las estimaciones apuntan a una recuperación de la construcción, que podría incrementarse un 2,3 por ciento, por primera vez desde 2007

MÁLAGA, 19 Ene. (EUROPA PRESS) -

Analistas Económicos de Andalucía, sociedad de estudios perteneciente al Grupo Unicaja, mantiene la estimación de crecimiento de la economía andaluza para este 2015 en el dos por ciento, y prevé acabar el año con unos 43.000 ocupados más, situándose la tasa de desempleo en el 33,6 por ciento.

8+1 0

Son algunos de los datos que se desprenden del informe 'Previsiones Económicas de Andalucía', correspondiente al invierno de 2014, presentado este lunes por el consejero delegado de Analistas Económicos de Andalucía, Francisco García Navas; la coordinadora de dicho estudio, Felisa Becerra, y el decano de la Facultad de Ciencias Económicas y Empresariales de la Universidad de Málaga (UMA), Eugenio Luque.

El crecimiento con respecto a 2014 sería generalizado en todos los sectores, salvo la agricultura, incluido el de la construcción, cuya actividad podría registrar un aumento, por primera vez desde el año 2007, del 2,3 por ciento.

Dicho informe, cuya presentación ha tenido lugar en la Facultad de Ciencias Económicas y Empresariales de la UMA con motivo de su 50 aniversario, refleja que la industria sería el

Málaga ofrecido por



Últimas noticias



08:43 Agenda Informativa de Europa Press Sociedad para hoy

08:40 El Gobierno achaca la mejora de las previsiones del FMI a las reformas acometidas en los últimos años



sector más dinámico, con un incremento del 3,6 por ciento, mientras que en el sector servicios sería del dos por ciento.

Así, este crecimiento previsto en la producción se traduciría, según las previsiones de Analistas Económicos de Andalucía, en un crecimiento del empleo del 1,7 por ciento en términos relativos, y en una reducción del 5,2 por ciento en el número de desempleados, en concreto, 1.339.400 personas --teniendo en cuenta que la población activa podría reducirse en un 0,7 por ciento en la Comunidad--.

De este modo, se espera que la tasa de paro se sitúe en el 33,6 por ciento en el promedio de 2015, un punto y medio por debajo del 35,1 por ciento de media estimado para 2014. Con todo, la cifra seguiría sin bajar del 30 por ciento, y estaría 10,5 puntos por encima del promedio previsto para el conjunto de España (23,1 por ciento).

De igual modo, la contratación continuará siendo, mayoritariamente, a tiempo parcial y temporal, según ha lamentado Becerra, quien ha advertido de que hay "mucho camino por recorrer", especialmente en este aspecto. Así, ha afirmado, a preguntas de los periodistas, que "no se puede hablar de recuperación en el sentido de volver a niveles anteriores de la crisis, pero sí de reactivación de la actividad económica, de la producción y del empleo".

En cuanto a la demanda, se prevé que el consumo privado aumente en un 2,3 por ciento, mientras que el gasto en consumo de las administraciones públicas mostraría un crecimiento del 0,5 por ciento.

Por otra parte, las perspectivas apuntan a que 2015 puede ser el año en el que la inversión empiece a dar signos de mejora después de haber registrado caídas intensas en los últimos trimestres. Así, se observa un cambio de tendencia, incrementándose su tasa de crecimiento en 2,6 puntos porcentuales con respecto al año pasado, de forma que se alcance el 3,4 por ciento. No obstante, Becerra ha precisado que hay que tener en cuenta que los niveles de los que se parte son "muy bajos".

MÁLAGA Y GRANADA LIDERAN EL CRECIMIENTO

Por provincias, Málaga y Granada liderarán el crecimiento en el conjunto de la Comunidad, según se refleja en el informe de Analistas Económicos de Andalucía, que apunta a que las economías de estos territorios crecerán a un ritmo algo superior al promedio regional, registrando tasas anuales del 2,2 por ciento en ambos casos. Por su parte, Sevilla podría registrar un aumento del dos por ciento, similar a la media andaluza.

En el tercer trimestre de 2014 se estima que todas las provincias andaluzas han registrado un incremento en la actividad. Concretamente, Málaga (+2%), Jaén (+1,7%), Granada (+1,7%) y Sevilla (+1,6%) habrían experimentado un crecimiento interanual de la producción superior a la media regional, situada en el 1,5 por ciento.

Le seguirían las provincias de Almería y Huelva, con un crecimiento del 1,5 por ciento en ambos casos, mientras que Córdoba y Cádiz habrían registrado los menores avances, con un 1,2 y un 0,7 por ciento, respectivamente.

Asimismo, para el conjunto de 2014, las estimaciones apuntan a que Málaga (+1,7%), Jaén (+1,7%), Huelva (+1,6%) y Granada (+1,5%) habrían sido las provincias que registran un mayor aumento de la actividad económica.

"AUNAR ESFUERZOS"

El consejero delegado de Analistas Económicos de Andalucía, Francisco García Navas, ha señalado que, pese a la mejora, la tasa de desempleo es "una vergüenza" y ha abogado por "aunar esfuerzos para que ese dato deje de estar ahí".

En este punto, ha reclamado la necesidad de un plan estratégico común que sea un objetivo a compartir por todos los partidos políticos para planificar el desarrollo económico de Andalucía a unos 10 años vista. "Esto que es un déficit estructural importante, hay que conseguir que deje de ser así", ha apostillado.

Por su parte, Becerra ha afirmado que aunque "estamos viendo mejoras de la actividad y el empleo, todavía no estamos exentos de riesgos externos", y ha subrayado que "la

VISTO EN CHANCE



□□□□
Hoy 19 de enero es el cumpleaños del niño bonito del cine... Jesús Castro

DESCONECTA



Google Maps, escape o de bromas de mejor o peor gusto



MICAELA NAVARRO
Presidenta del PSOE
06/02/2015

Lo más visto en europa press

- ① La DGT quiere poner límites de velocidad a peatones
- ② Lucía Villalón, ¿la periodista que ha robado a Cristiano Ronaldo el corazón?
- ③ Michael Moore carga contra El francotirador (American Sniper) de Clint Eastwood
- ④ Kaley Cuoco: "Mi adicción a los sprays nasales me destrozó la nariz"
- ⑤ 22 lugares reales que inspiraron películas de Disney

Andalucía Últimas

ciudadanía también tiene que ser consciente de que los milagros no van a ser posibles a muy corto plazo".

PREVISIÓN PARA EL CIERRE DE 2014

En cuanto al ejercicio de 2014, el informe de Analistas Económicos de Andalucía señala que los datos disponibles del tercer trimestre del año reflejan que la economía andaluza ha ido afianzando la trayectoria de crecimiento iniciada en la segunda mitad de 2013, encadenando cinco trimestres consecutivos con tasas de variación positivas en la producción.

Al igual que en el conjunto nacional, el PIB creció un 0,5 por ciento con respecto al trimestre anterior y, en términos interanuales, el incremento ha sido del 1,5 por ciento, superando en 0,3 puntos porcentuales al correspondiente al segundo trimestre del año (+1,2%). De este modo, las previsiones realizadas por Analistas sitúan la tasa de crecimiento de la economía andaluza en el 1,3 por ciento para el conjunto de 2014.

Por el lado de la demanda, se estima que el gasto en consumo de los hogares ha experimentado un crecimiento anual del 1,9 por ciento, mientras que la inversión y el gasto de las administraciones públicas presentarían unas tasas positivas del 0,8 y el 0,7 respectivamente.

Desde el punto de vista de la oferta, este crecimiento habría estado sustentado en un aumento de la actividad en todos los sectores, a excepción de la construcción, que se habría contraído en un 1,5 por ciento. El mayor crecimiento de la producción habría correspondido a la industria (+2,5%), seguida de la agricultura (+1,4%) y los servicios (+1,3%).

1. Susana Díaz: Si no hay estabilidad "tendrá que haber adelanto electoral"
2. Susana Díaz, embarazada de tres meses y será madre el próximo verano
3. Podemos vincula el posible adelanto electoral en Andalucía al embarazo de Díaz, a la que desea que "todo vaya muy bien"
4. Fiscalía traslada a Alaya la denuncia de CSIF sobre subvenciones a Faffe
5. Susana Díaz, feliz con su embarazo, conciliará "como miles de mujeres"
6. IU urge al PSOE a aclarar si el "runrún" del adelanto tiene "base real"

Seguir a @epandalucia 23.6K seguidores

Imprimir Facebook Correo Twitter Más...

Te Puede Interesar



Justin Bieber, nuevo chico de Calvin Klein junto a Lara Stone



La 'China' Suárez luce el cuerpazo que ha enamorado a David...



Shaïla Dúrcal y sus radicales cambios de peso: Muy delgada...



'Amanecer', la canción que "enamora" a Ederne

recomendado por



¡Date un carpricho!
Este curioso truco para conseguir gangas está arrasando en España. Lo hemos probado.



Mapfre hasta 45% dto
Deja de comparar y asegura tu moto con hasta un 45% de descuento. ¡Contrata ahora!



Curso de Nutrición y Dietética
Estudia a distancia y a tu ritmo. ¡Especialízate y consigue trabajo!



¿Búscas pareja en tu zona?
eDarling, el portal líder en España para buscar PAREJA ONLINE.

Publicidad Ligatus

Noticias Recomendadas



Regala salud,
en NAVIDAD
Bonos LA HERMIDA



Gente

martes, 20 de enero de 2015 | 09:35 | www.gentedigital.es |    99

Gente

Kiosko.NET

Todas las portadas de hoy.
Toda la prensa del día.

Analistas mantiene un crecimiento del 2% para la economía andaluza y prevé cerrar 2015 con 43.000 ocupados más

Las estimaciones apuntan a una recuperación de la construcción, que podría incrementarse un 2,3 por ciento, por primera vez desde 2007

19/1/2015 - 16:26

Las estimaciones apuntan a una recuperación de la construcción, que podría incrementarse un 2,3 por ciento, por primera vez desde 2007

MÁLAGA, 19 (EUROPA PRESS)

Analistas Económicos de Andalucía, sociedad de estudios perteneciente al Grupo Unicaja, mantiene la estimación de crecimiento de la economía andaluza para este 2015 en el dos por ciento, y prevé acabar el año con unos 43.000 ocupados más, situándose la tasa de desempleo en el 33,6 por ciento.

Son algunos de los datos que se desprenden del informe 'Previsiones Económicas de Andalucía', correspondiente al invierno de 2014, presentado este lunes por el consejero delegado de Analistas Económicos de Andalucía, Francisco García Navas; la coordinadora de dicho estudio, Felisa Becerra, y

el decano de la Facultad de Ciencias Económicas y Empresariales de la Universidad de Málaga (UMA), Eugenio Luque.

El crecimiento con respecto a 2014 sería generalizado en todos los sectores, salvo la agricultura, incluido el de la construcción, cuya actividad podría registrar un aumento, por primera vez desde el año 2007, del 2,3 por ciento.

Dicho informe, cuya presentación ha tenido lugar en la Facultad de Ciencias Económicas y Empresariales de la UMA con motivo de su 50 aniversario, refleja que la industria sería el sector más dinámico, con un incremento del 3,6 por ciento, mientras que en el sector servicios sería del dos por ciento.

Así, este crecimiento previsto en la producción se traduciría, según las previsiones de Analistas Económicos de Andalucía, en un crecimiento del empleo del 1,7 por ciento en términos relativos, y en una reducción del 5,2 por ciento en el número de desempleados, en concreto, 1.339.400 personas -- teniendo en cuenta que la población activa podría reducirse en un 0,7 por ciento en la Comunidad--.

De este modo, se espera que la tasa de paro se sitúe en el 33,6 por ciento en el promedio de 2015, un punto y medio por debajo del 35,1 por ciento con el que estima haber acabado 2014. Con todo, la cifra seguiría sin bajar del 30 por ciento, y estaría 10,5 puntos por encima del promedio previsto para el conjunto de España (23,1 por ciento).

De igual modo, la contratación continuará siendo, mayoritariamente, a tiempo parcial y temporal, según ha lamentado Becerra, quien ha advertido de que hay "mucho camino por recorrer", especialmente en este aspecto. Así, ha afirmado, a preguntas de los periodistas, que "no se puede hablar de recuperación en el sentido de volver a niveles anteriores de la crisis, pero sí de reactivación de la actividad económica, de la producción y del empleo".

En cuanto a la demanda, se prevé que el consumo privado aumente en un 2,3 por ciento, mientras que el gasto en consumo de las administraciones públicas mostraría un crecimiento del 0,5 por ciento.

Por otra parte, las perspectivas apuntan a que 2015 puede ser el año en el que la inversión empiece a dar signos de mejora después de haber registrado caídas intensas en los últimos trimestres. Así, se observa un cambio de tendencia, incrementándose su tasa de crecimiento en 2,6 puntos porcentuales con respecto al año pasado, de forma que se alcance el 3,4 por ciento. No obstante, Becerra ha precisado que hay que tener en cuenta que los niveles de los que se parte son "muy bajos".

MÁLAGA Y GRANADA LIDERAN EL CRECIMIENTO

Por provincias, Málaga y Granada liderarán el crecimiento en el conjunto de la Comunidad, según se refleja en el informe de Analistas Económicos de Andalucía, que apunta a que las economías de estos territorios crecerán a un ritmo algo superior al promedio regional, registrando tasas anuales del 2,2 por ciento en ambos casos. Por su parte, Sevilla podría registrar un aumento del dos por ciento, similar a la media andaluza.

En el tercer trimestre de 2014 se estima que todas las provincias andaluzas han registrado un incremento en la actividad. Concretamente, Málaga (+2%), Jaén (+1,7%), Granada (+1,7%) y Sevilla (+1,6%) habrían experimentado un crecimiento interanual de la producción superior a la media regional, situada en el 1,5 por ciento.

Le seguirían las provincias de Almería y Huelva, con un crecimiento del 1,5 por ciento en ambos casos, mientras que Córdoba y Cádiz habrían registrado los menores avances, con un 1,2 y un 0,7 por ciento, respectivamente.

Asimismo, para el conjunto de 2014, las estimaciones apuntan a que Málaga (+1,7%), Jaén (+1,7%), Huelva (+1,6%) y Granada (+1,5%) habrían sido las provincias que registran un mayor aumento de la

actividad económica.

"AUNAR ESFUERZOS"

El consejero delegado de Analistas Económicos de Andalucía, Francisco García Navas, ha señalado que, pese a la mejora, la tasa de desempleo es "una vergüenza" y ha abogado por "aunar esfuerzos para que ese dato deje de estar ahí".

En este punto, ha reclamado la necesidad de un plan estratégico común que sea un objetivo a compartir por todos los partidos políticos para planificar el desarrollo económico de Andalucía a unos 10 años vista. "Esto que es un déficit estructural importante, hay que conseguir que deje de ser así", ha apostillado.

Por su parte, Becerra ha afirmado que aunque "estamos viendo mejoras de la actividad y el empleo, todavía no estamos exentos de riesgos externos", y ha subrayado que "la ciudadanía también tiene que ser consciente de que los milagros no van a ser posibles a muy corto plazo".

PREVISIÓN PARA EL CIERRE DE 2014

En cuanto al ejercicio de 2014, el informe de Analistas Económicos de Andalucía señala que los datos disponibles del tercer trimestre del año reflejan que la economía andaluza ha ido afianzando la trayectoria de crecimiento iniciada en la segunda mitad de 2013, encadenando cinco trimestres consecutivos con tasas de variación positivas en la producción.

Al igual que en el conjunto nacional, el PIB creció un 0,5 por ciento con respecto al trimestre anterior y, en términos interanuales, el incremento ha sido del 1,5 por ciento, superando en 0,3 puntos porcentuales al correspondiente al segundo trimestre del año (+1,2%). De este modo, las previsiones realizadas por Analistas sitúan la tasa de crecimiento de la economía andaluza en el 1,3 por ciento para el conjunto de 2014.

Por el lado de la demanda, se estima que el gasto en consumo de los hogares ha experimentado un crecimiento anual del 1,9 por ciento, mientras que la inversión y el gasto de las administraciones públicas presentarían unas tasas positivas del 0,8 y el 0,7 respectivamente.

Desde el punto de vista de la oferta, este crecimiento habría estado sustentado en un aumento de la actividad en todos los sectores, a excepción de la construcción, que se habría contraído en un 1,5 por ciento. El mayor crecimiento de la producción habría correspondido a la industria (+2,5%), seguida de la agricultura (+1,4%) y los servicios (+1,3%).

Grupo de información GENTE · el líder nacional en prensa semanal gratuita según PGD-OJD



AVISO: Utilizamos cookies propias y de terceros para mejorar nuestros servicios y mostrarle publicidad relacionada con sus preferencias mediante el análisis de sus hábitos de navegación. Si continua navegando, consideramos que acepta su uso. Puede cambiar la configuración de su navegador u obtener más información [aquí](#).

[Seguir @lainformacion](#)



lainformacion.com

Sonría, hoy es el día más triste de año

Busca en miles de textos, videos y fotos **buscar**

lainformacion.com Secciones **Economía** Bolsa Observatorio Económico Tipos Mis finanzas Huelga Vivienda
 martes, 20/01/15 - 09:42 h [ver más](#) Humor | Video | Fotogalerías | Fotos | Gráficos | Blogs | Lo último | Lo más | Temas | Tiempo | Microservios | Practicopedia

DESEMPLEO

Analistas mantiene un crecimiento del 2% para la economía andaluza y prevé cerrar 2015 con 43.000 ocupados más

lainformacion.com

lunes, 19/01/15 - 16:27

comentar [0]

Las estimaciones apuntan a una recuperación de la construcción, que podría incrementarse un 2,3 por ciento, por primera vez desde 2007



Analistas mantiene un crecimiento del 2% para la economía andaluza y prevé cerrar 2015 con 43.000 ocupados más



Temas Almería | Analistas Económicos de Andalucía | Andalucía | Cádiz | Córdoba | Desempleo | Economía (general) | Empleo | Macroeconomía | Málaga | Málaga

0 0

Las estimaciones apuntan a una recuperación de la construcción, que podría incrementarse un 2,3 por ciento, por primera vez desde 2007

MÁLAGA, 19 (EUROPA PRESS)

Analistas Económicos de Andalucía, sociedad de estudios perteneciente al Grupo Unicaja, mantiene la estimación de crecimiento de la economía andaluza para este 2015 en el dos por ciento, y prevé acabar el año con unos 43.000 ocupados más, situándose la tasa de **desempleo** en el 33,6 por ciento.

Son algunos de los datos que se desprenden del informe 'Previsiones Económicas de **Andalucía**', correspondiente al invierno de 2014, presentado este lunes por el consejero delegado de Analistas Económicos de Andalucía, Francisco García Navas; la coordinadora de dicho estudio, Felisa Becerra, y el decano de la Facultad de Ciencias Económicas y Empresariales de la Universidad de **Málaga** (UMA), Eugenio Luque.



Suscríbete a el **boletín**

La mejor información a diario en tu correo.

E-MAIL

recibir >>

ahora **en portada**

Con un crecimiento del 2%, España se convertirá este año en la nueva 'locomotora' de Europa



EEUU consolida su crecimiento mientras China desacelera y Rusia se desploma



El PP parece haber remontado y saca tres puntos a Podemos que pierde fuerza



Las tensas relaciones con IU, el temor a Podemos y la vista en Madrid: las razones de Díaz para anticipar elecciones



IU asegura tras reunirse con el PSOE que el pacto de gobierno en Andalucía no se ha roto



teinteresa.es

Lo más visto en Economía



El crecimiento con respecto a 2014 sería generalizado en todos los sectores, salvo la agricultura, incluido el de la construcción, cuya actividad podría registrar un aumento, por primera vez desde el año 2007, del 2,3 por ciento.

Dicho informe, cuya presentación ha tenido lugar en la Facultad de Ciencias Económicas y Empresariales de la UMA con motivo de su 50 aniversario, refleja que la industria sería el sector más dinámico, con un incremento del 3,6 por ciento, mientras que en el sector servicios sería del dos por ciento.

Así, este crecimiento previsto en la producción se traduciría, según las previsiones de Analistas Económicos de Andalucía, en un crecimiento del **empleo** del 1,7 por ciento en términos relativos, y en una reducción del 5,2 por ciento en el número de desempleados, en concreto, 1.339.400 personas --teniendo en cuenta que la población activa podría reducirse en un 0,7 por ciento en la Comunidad--.

De este modo, se espera que la tasa de paro se sitúe en el 33,6 por ciento en el promedio de 2015, un punto y medio por debajo del 35,1 por ciento con el que estima haber acabado 2014. Con todo, la cifra seguiría sin bajar del 30 por ciento, y estaría 10,5 puntos por encima del promedio previsto para el conjunto de España (23,1 por ciento).

De igual modo, la contratación continuará siendo, mayoritariamente, a tiempo parcial y temporal, según ha lamentado Becerra, quien ha advertido de que hay "mucho camino por recorrer", especialmente en este aspecto. Así, ha afirmado, a preguntas de los periodistas, que "no se puede hablar de recuperación en el sentido de volver a niveles anteriores de la crisis, pero sí de reactivación de la actividad económica, de la producción y del empleo".

En cuanto a la demanda, se prevé que el consumo privado aumente en un 2,3 por ciento, mientras que el gasto en consumo de las administraciones públicas mostraría un crecimiento del 0,5 por ciento.

Por otra parte, las perspectivas apuntan a que 2015 puede ser el año en el que la inversión empiece a dar signos de mejora después de haber registrado caídas intensas en los últimos trimestres. Así, se observa un cambio de tendencia, incrementándose su tasa de crecimiento en 2,6 puntos porcentuales con respecto al año pasado, de forma que se alcance el 3,4 por ciento. No obstante, Becerra ha precisado que hay que tener en cuenta que los niveles de los que se parte son "muy bajos".

MÁLAGA Y GRANADA LIDERAN EL CRECIMIENTO

Por provincias, **Málaga** y Granada liderarán el crecimiento en el conjunto de la Comunidad, según se refleja en el informe de Analistas Económicos de Andalucía, que apunta a que las economías de estos territorios crecerán a un ritmo algo superior al promedio regional, registrando tasas anuales del 2,2 por ciento en ambos casos. Por su parte, Sevilla podría registrar un aumento del dos por ciento, similar a la media andaluza.

En el tercer trimestre de 2014 se estima que todas las provincias andaluzas han registrado un incremento en la actividad. Concretamente, Málaga (+2%), Jaén (+1,7%), Granada (+1,7%) y Sevilla (+1,6%) habrían experimentado un crecimiento interanual de la producción superior a la media regional, situada en el 1,5 por ciento.

Le seguirían las provincias de **Almería** y Huelva, con un crecimiento del 1,5 por ciento en ambos casos, mientras que Córdoba y **Cádiz** habrían registrado los menores avances, con un 1,2 y un 0,7 por ciento, respectivamente.

Asimismo, para el conjunto de 2014, las estimaciones apuntan a que Málaga (+1,7%), Jaén (+1,7%), Huelva (+1,6%) y Granada (+1,5%) habrían sido las provincias que registran un mayor aumento de la actividad económica.

"AUNAR ESFUERZOS"

El consejero delegado de Analistas Económicos de Andalucía, Francisco García Navas, ha señalado que, pese a la mejora, la tasa de desempleo es "una vergüenza" y ha abogado por "aunar esfuerzos para que ese dato deje de estar ahí".

hoy esta semana este mes

- 1 Cinco grandes empresas que no supieron adaptarse a su tiempo y fracasaron
- 2 Comienza el juicio contra los piratas que atacaron al atunero 'izurdiá'
- 3 ¿Buscas empleo en el extranjero? Éstos son los países que más oportunidades te ofrecen
- 4 La administración electrónica permitió ahorrar 16.000 millones en 2013
- 5 El Ejército bombardea un petrolero en Benghazi argumentando que iba a hacer una entrega a Ansar al Sharia
- 6 El mercado libre de la luz permite ahorrar más cien euros anuales en el recibo
- 7 Los diez destinos españoles más visitados por los turistas extranjeros este verano
- 8 Repsol finaliza sin éxito la exploración en Canarias
- 9 1 de mayo: ¿por qué se celebra?
- 10 Tsipras asegura que Syriza aplicará un sistema impositivo justo, sin subidas

más... »

Recommendations

Sign Up Create an account or **Log In** to see what your friends recommend.

Argentina conmocionada se toma las calles para pedir que se aclare muerte Nisman
One person recommends this.

Japón flexibilizará los visados para emprendedores extranjeros
3 people recommend this.

El Estado Islámico se manifiesta en Gaza con el beneplácito de Hamas
One person recommends this.

Facebook social plugin

En este punto, ha reclamado la necesidad de un plan estratégico común que sea un objetivo a compartir por todos los partidos políticos para planificar el desarrollo económico de Andalucía a unos 10 años vista. "Esto que es un déficit estructural importante, hay que conseguir que deje de ser así", ha apostillado.

Por su parte, Becerra ha afirmado que aunque "estamos viendo mejoras de la actividad y el empleo, todavía no estamos exentos de riesgos externos", y ha subrayado que "la ciudadanía también tiene que ser consciente de que los milagros no van a ser posibles a muy corto plazo".

PREVISIÓN PARA EL CIERRE DE 2014

En cuanto al ejercicio de 2014, el informe de Analistas Económicos de Andalucía señala que los datos disponibles del tercer trimestre del año reflejan que la economía andaluza ha ido afianzando la trayectoria de crecimiento iniciada en la segunda mitad de 2013, encadenando cinco trimestres consecutivos con tasas de variación positivas en la producción.

Al igual que en el conjunto nacional, el PIB creció un 0,5 por ciento con respecto al trimestre anterior y, en términos interanuales, el incremento ha sido del 1,5 por ciento, superando en 0,3 puntos porcentuales al correspondiente al segundo trimestre del año (+1,2%). De este modo, las previsiones realizadas por Analistas sitúan la tasa de crecimiento de la economía andaluza en el 1,3 por ciento para el conjunto de 2014.

Por el lado de la demanda, se estima que el gasto en consumo de los hogares ha experimentado un crecimiento anual del 1,9 por ciento, mientras que la inversión y el gasto de las administraciones públicas presentarían unas tasas positivas del 0,8 y el 0,7 respectivamente.

Desde el punto de vista de la oferta, este crecimiento habría estado sustentado en un aumento de la actividad en todos los sectores, a excepción de la construcción, que se habría contraído en un 1,5 por ciento. El mayor crecimiento de la producción habría correspondido a la industria (+2,5%), seguida de la agricultura (+1,4%) y los servicios (+1,3%).

(EuropaPress)

También te puede interesar



Analistas mantiene un crecimiento del 2% para la economía andaluza y prevé...

MÁLAGA, 19 (EUROPA PRESS) Analistas Económicos de Andalucía, sociedad de estudios perteneciente al Grupo Unicaja, mantiene la estimación de crecimiento de la economía andaluza para este 2015 en el dos... [más](#)

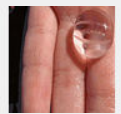

Pérdida de peso que asusta médicos

PUBLICIDAD

Científicos de Boston han descubierto un método para adelgazar chocante. 1 método extraño y ahora tiene 12kg menos... [más](#)



BBVA Reserach prevé un alza del PIB del 0,7 % en el último trimestre de 2014

Madrid, 19 ene (EFE).- El BBVA prevé que la economía española haya crecido el 0,7 % en el último trimestre del 2014, en tasa intertrimestral, y mantiene un crecimiento del 1,3 % para todo el año... [más](#)



Los analistas reducen al 0,38 % su previsión de crecimiento de Brasil en...

Brasilia, 19 ene (EFE).- Los analistas del mercado financiero han reducido sus previsiones de crecimiento para la economía brasileña en 2015 al 0,38 %, frente al 0,4 % que calculaban hasta la semana... [más](#)



Los analistas de FUNCAS mejoran su previsión y ven un alza del 2,1 % del...

Madrid, 14 ene (EFE).- El panel de analistas de la Fundación de Cajas de Ahorros (FUNCAS) prevé que la economía crezca el 2,1 % en 2015 y eleva su cálculo una décima, gracias a la mayor aportación de... [más](#)

Anúnciese Aquí

powered by plista



Ahorra hasta 50%
 en tu seguro de coche

CALCULAR PRECIOS >>

Utilizamos "cookies" propias y de terceros para elaborar información estadística y mostrarle contenidos, servicios y publicidad personalizada a través del análisis de su navegación. Si continua navegando acepta su uso. [Más información y cambio de configuración.](#) ✓

Hemeroteca | Suscribirse | Clasificados | Martes, 20 enero 2015 | Cartelera | TV | Tráfico | Identificate o Regístrate

La Opinión DE MÁLAGA www.laopiniondemalaga.es
Málaga
15 / 10°Marbella
14 / 6°Antequera
8 / 2°

Málaga | Actualidad | Deportes | Turismo | Economía | Opinión | Ocio | Vida y Estilo | Comunidad | Multimedia | Servicios

Málaga | Municipios | Marbella | Costa del Sol Occidental | Axarquía | Turismo | Semana Santa

CURSOS GRATUITOS 2015

La Opinión de Málaga » Málaga

0 0 6

Economía

El PIB de Málaga subirá un 2,2% este año y la construcción volverá a crecer

Unicaja estima que Andalucía generará 43.000 empleos y que el paro malagueño podría bajar del 30% en verano

José Vicente Rodríguez | 20.01.2015 | 05:00

La economía andaluza crecerá a un ritmo del 2% en el año 2015 y creará unos 43.000 empleos, con Málaga como una de las provincias con mayor aumento del Producto Interior Bruto (PIB) —un 2,2%— y con un sector de la construcción que, por primera vez desde 2007, se sumará al carro del crecimiento, según las últimas previsiones de Analistas Económicos de Andalucía (AEA). Esta sociedad, perteneciente al Grupo Unicaja, confía en que los signos de reactivación detectados durante la segunda parte de 2014 se confirmen e incluso mejoren a lo largo del presente ejercicio, con crecimientos en todos los segmentos, a excepción de la agricultura.

El último informe de AEA, presentado ayer, indica que el empleo crecerá un 1,7% en la comunidad durante 2015. La tasa de paro en Andalucía bajará alrededor de un punto y medio, pasando del 35,1% estimado de media para 2014 a un 33,6% en este año. En el caso de Málaga, se estima que la provincia podría llegar a bajar puntualmente del 30% de paro durante el tercer trimestre del presente ejercicio, coincidiendo con la temporada alta turística. En todo caso, el paro en Andalucía y Málaga seguirá estando bastante por encima del promedio estimado para el conjunto de España (23,1%).

El consejero delegado de AEA, Francisco García Navas, y la coordinadora de informes, Felisa Becerra, afirmaron que aún no puede decirse que 2015 vaya a ser el año de la recuperación —en el sentido de volver a los niveles previos a la crisis— aunque sí reconocieron que algunos indicadores ya muestran una mejora de la productividad y del empleo. El 2014 se ha cerrado con un crecimiento del PIB del 1,3% en España y en Andalucía, incremento que en Málaga ha sido algo superior (1,7%). El gasto en los hogares también ha subido un 2,1% y el de las administraciones públicas un 1,1%. Para 2015 se prevé que se acelere el ritmo de crecimiento de la inversión hasta el 3,4% y que el consumo privado crezca otro 2,3%.

Todos los sectores crearon empleo durante el pasado ejercicio a excepción de la construcción, con una subida global de ocupados en Andalucía del 1,3%. Sin embargo, en los puestos de trabajo generados pesan cada vez más los contratos temporales y la modalidad de tiempo parcial, que crece un 3,1%. El crecimiento del empleo en 2015 también seguirá este patrón, según AEA.

«Hay mucho camino por recorrer en este aspecto», indicó Becerra, que consideró deseable que el empleo sea «más similar entre tipos de jornada y situaciones profesionales» y que se fomente la estabilidad. No obstante, advirtió de que «todavía no estamos exentos de riesgos externos» y dijo que «la ciudadanía también tiene que ser consciente de que los milagros no van a ser posibles a muy corto plazo».

García Navas, por su parte, añadió que, pese a la mejora, la tasa de desempleo es «una vergüenza» y abogó por «aunar esfuerzos», reclamando un plan estratégico de todos los partidos políticos para planificar el desarrollo económico de Andalucía a diez años vista.

El informe de AEA fue presentado en esta ocasión en la Facultad de Económicas y Empresariales de Málaga con motivo de su 50 aniversario y en compañía del decano, Eugenio Luque.



Francisco García Navas, Felisa Becerra y Eugenio Luque, ayer en la Facultad de Económicas. Gregorio Torres

Vídeos de Málaga



Después de los excesos navideños llegan los remordimientos

 al elegir a tu representante sindical ¿por qué de **CCOO** ...? ... porque **hay** que recuperar tus derechos y el bienestar de los tuyos

UNIA Informa

Abierta la convocatoria de becas de Máster Oficiales 2014-2015

 La Universidad Internacional de Andalucía (UNIA) convoca becas y ayudas para cursar títulos oficiales de Máster durante el curso académico 2014-2015 ([leer más](#))

Málaga

El PIB de Málaga subirá un 2,2% este año y la construcción volverá a crecer

► Unicaja estima que Andalucía generará 43.000 empleos y que la tasa de paro malagueña podría bajar del 30% en verano

JOSÉ VICENTE RODRÍGUEZ MÁLAGA
► @josevirodriguez

■ La economía andaluza crecerá a un ritmo del 2% en el año 2015 y creará unos 43.000 empleos, con Málaga como una de las provincias con mayor aumento del Producto Interior Bruto (PIB) –un 2,2%– y con un sector de la construcción que, por primera vez desde 2007, se sumará al carro del crecimiento, según las últimas previsiones de Analistas Económicos de Andalucía (AEA). Esta sociedad, perteneciente al Grupo Unicaja, confía en que los signos de reactivación detectados durante la segunda parte de 2014 se confirmen e incluso mejoren a lo largo del presente ejercicio, con crecimientos en todos los segmentos, a excepción de la agricultura.

El último informe de AEA, presentado ayer, indica que el empleo crecerá un 1,7% en la comunidad durante 2015. La tasa de paro en Andalucía bajará alrededor de un punto y medio, pasando del 35,1% estimado de media para 2014 a un 33,6% en este año. En el caso de Málaga, se estima que la provincia podría llegar a bajar puntualmente del 30% de paro durante el tercer trimestre del presente ejercicio, coincidiendo con la temporada alta turística. En todo caso, el paro en Andalucía y Málaga seguirá estando bastante por encima del promedio estimado para el conjunto de España (23,1%).

El consejero delegado de AEA, Francisco García Navas, y la coordinadora de informes, Felisa Becerra, afirmaron que aún no puede decirse que 2015 vaya a ser el año de la recuperación –en el sentido de volver a los niveles previos a la crisis– aunque sí reconocieron que algunos indicadores ya muestran una mejora de la productividad y del empleo. El 2014 se ha cerrado con un crecimiento del PIB del 1,3% en España y en Andalucía, incremento



Francisco García Navas, Felisa Becerra y Eugenio Luque, ayer en la Facultad de Económicas. GREGORIO TORRES

Evolución del PIB en Málaga y en Andalucía

ANALISTAS ECONÓMICOS DE ANDALUCÍA

Variación porcentual: Para 2014, dato aún por confirmar. Para 2015, previsiones

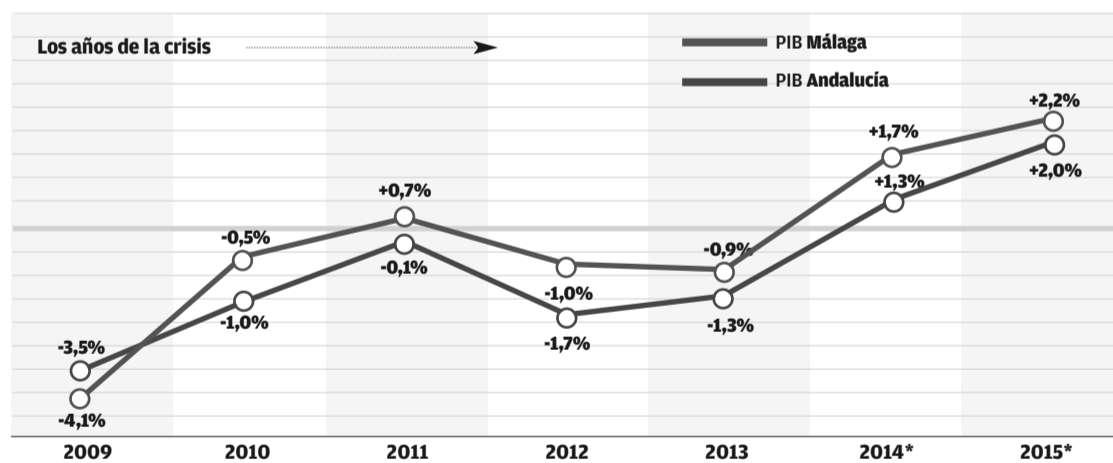

Fuente: AEA. Grupo Unicaja

DPTO. INFOGRAFÍA ► LA OPINIÓN

que en Málaga ha sido algo superior (1,7%). El gasto en los hogares también ha subido un 2,1% y el de

las administraciones públicas un 1,1%. Para 2015 se prevé que se acelere el ritmo de crecimiento de

la inversión hasta el 3,4% y que el consumo privado crezca otro 2,3%. Todos los sectores crearon em-

LA CLAVE

Málaga, entre las provincias que más van a crecer de Andalucía

► Por provincias, Málaga y Granada liderarán el crecimiento en el conjunto de la comunidad en 2015, según se refleja en el informe de Analistas Económicos de Andalucía, que apunta a que las economías de estos territorios crecerán a un ritmo algo superior al promedio regional (2%), registrando tasas anuales del 2,2%. Por su parte, Sevilla podría registrar un aumento del 2%, en la media andaluza.

pleo durante el pasado ejercicio a excepción de la construcción, con una subida global de ocupados en Andalucía del 1,3%. Sin embargo, en los puestos de trabajo generados pesan cada vez más los contratos temporales y la modalidad de tiempo parcial, que crece un 3,1%. El crecimiento del empleo en 2015 también seguirá este patrón, según AEA.

«Hay mucho camino por recorrer en este aspecto», indicó Becerra, que consideró deseable que el empleo sea «más similar entre tipos de jornada y situaciones profesionales» y que se fomente la estabilidad. No obstante, advirtió de que «todavía no estamos exentos de riesgos externos» y dijo que «la ciudadanía también tiene que ser consciente de que los milagros no van a ser posibles a muy corto plazo».

García Navas, por su parte, añadió que, pese a la mejora, la tasa de desempleo es «una vergüenza» y abogó por «aunar esfuerzos», reclamando un plan estratégico de todos los partidos políticos para planificar el desarrollo económico de Andalucía a diez años vista.

El informe de AEA fue presentado en esta ocasión en la Facultad de Económicas y Empresariales de Málaga con motivo de su 50 aniversario y en compañía del decano, Eugenio Luque.

Málaga reduce su stock de pisos a 26.800, casi la mitad que en 2010

Ya se ha dado salida a casi 24.000 viviendas de las más de 50.000 que acumulaba la provincia en el año 2010

JOSÉ VICENTE RODRÍGUEZ MÁLAGA

■ El sector constructor mantiene en Málaga un stock de más de 26.800 viviendas pendientes de

venta, según los cálculos de Unicaja, que duplican las estadísticas oficiales que manejan el Ministerio de Fomento y el sector (entre 12.000 y 15.000) al usar otra metodología de recuento. La parte buena de esta cifra es que ya se ha dado salida a casi la mitad del stock que llegó a acumular la provincia, y que alcanzó su máximo en la provincia hace cinco años, cuando superó las

50.700 unidades. Este remanente de pisos sin salida comercial sigue ralentizando la recuperación del sector aunque, según apuntó ayer la coordinadora de informes de AEA, Felisa Becerra, la construcción ha comenzado a mostrar indicadores más positivos de compraventas, hipotecas o viviendas terminadas a lo largo de 2014, una mejora que debería confirmarse este año. Be-

cerra añadió que los precios de la vivienda parecen haber detenido ya su caída, en otra prueba de que el sector podría haber terminado ya su ajuste.

A nivel andaluz, el stock alcanza actualmente las 131.489 viviendas, con 59.000 inmuebles ya vendidos en relación al máximo que se manejaba en 2010, cuando se superaron las 190.000 unidades en la comunidad.

REUTERS



Viviendas inacabadas en Málaga.



Este sitio web utiliza cookies, tanto propias como de terceros, para recopilar información estadística sobre su navegación y mostrarle publicidad relacionada con sus preferencias, generada a partir de sus pautas de navegación. Si continúa navegando, consideramos que acepta su uso. [Más información](#)

Destacamos ▶ Noticias del día Lucía Villalon Marta Pujol Blue Monday BonoLoto

Webs del Grupo ▼ LV Papel ▼

LA VANGUARDIA Andalucía

Martes, 20 de enero 2015

Ediciones ▼ Quiero ▼ Temas | Al minuto | Lo más | La Vanguardia TV | Fotos | Listas

Portada Internacional Política Economía Sucesos Opinión Deportes Vida Tecnología Cultura Gente Ocio Participación Hemeroteca Servicios

Andalucía

LA TASA DE PARO SE SITUARÍA EN EL 33,6%

Analistas mantiene un crecimiento del 2% para la economía andaluza y prevé cerrar 2015 con 43.000 ocupados más

Andalucía | 19/01/2015 - 16:26h

0 Notificar error Tengo más información AA

Seguir Tweet 0 Like 0 Share 0 +1 0 Share

Las estimaciones apuntan a una recuperación de la construcción, que podría incrementarse un 2,3 por ciento, por primera vez desde 2007

MÁLAGA, 19 (EUROPA PRESS)

Analistas Económicos de Andalucía, sociedad de estudios perteneciente al Grupo Unicaja, mantiene la estimación de **crecimiento** de la **economía andaluza** para este 2015 en el dos por ciento, y prevé acabar el año con unos 43.000 ocupados más, situándose la tasa de desempleo en el 33,6 por ciento.

Son algunos de los datos que se desprenden del informe 'Previsiones Económicas de Andalucía', correspondiente al invierno de **2014**, presentado este lunes por el consejero delegado de Analistas Económicos de Andalucía, **Francisco García Navas**; la coordinadora de dicho estudio, Felisa Becerra, y el decano de la Facultad de Ciencias Económicas y Empresariales de la Universidad de Málaga (UMA), Eugenio Luque.

El crecimiento con respecto a 2014 sería generalizado en todos los sectores, salvo la agricultura, incluido el de la construcción, cuya actividad podría registrar un aumento, por primera vez desde el año 2007, del 2,3 por ciento.

Dicho informe, cuya presentación ha tenido lugar en la Facultad de Ciencias Económicas y Empresariales de la UMA con motivo de su 50 aniversario, refleja que la industria sería el sector más dinámico, con un incremento del 3,6 por ciento, mientras que en el sector servicios sería del dos por ciento.

Así, este crecimiento previsto en la producción se traduciría, según las previsiones de Analistas Económicos de Andalucía, en un crecimiento del empleo del 1,7 por ciento en términos relativos, y en una reducción del 5,2 por ciento en el número de desempleados, en concreto, 1.339.400 personas --teniendo en cuenta que la población activa podría reducirse en un 0,7 por ciento en la Comunidad--.

De este modo, se espera que la tasa de paro se sitúe en el 33,6 por ciento en el promedio de 2015, un punto y medio por debajo del 35,1 por ciento con el que estima haber acabado 2014. Con todo, la cifra seguiría sin bajar del 30 por ciento, y estaría 10,5 puntos por encima del promedio previsto para el conjunto de España (23,1 por ciento).

De igual modo, la contratación continuará siendo, mayoritariamente, a tiempo parcial y temporal, según ha lamentado Becerra, quien ha advertido de que hay "mucho camino por recorrer", especialmente en este aspecto. Así, ha afirmado, a preguntas de los periodistas, que "no se puede hablar de recuperación en el sentido de volver a niveles anteriores de la crisis, pero sí de reactivación de la actividad económica, de la producción y del empleo".

LO MÁS >>

Ofrecido por "la Caixa"

LO MÁS VISTO

- 1 El 'Blue Monday': lunes, 19 de enero, el día más triste del año
- 2 Cristina Pedroche, en el gimnasio y sin maquillaje
- 3 Marta Pujol Ferrusola ocupa desde 1996 una plaza sin pasar concurso
- 4 'Gran Hermano VIP' se llena de gritos, peleas y tensión
- 5 "No se olvide de apagar el wi-fi por la noche"

LO MÁS COMENTADO

[▶ Ir a Lo más](#)

AL MINUTO >>

- 09:25 ● La belleza de las periodistas cautiva a los futbolistas
- 09:21 ● La policía registra trece viviendas en Alemania en un operativo contra el...
- 09:07 ● La CUP llevará al Parlament los hechos de 'Ciutat Morta'
- 08:52 ● Alerta en 25 provincias por el temporal de nieve y frío
- 08:44 ● El Gobierno saca pecho por las previsiones del FMI y las atribuye a sus reformas

[▶ Ir al minuto](#)

LaVanguardia.com

151,954 people like LaVanguardia.com.

Facebook social plugin

Blog acerca de este artículo

Tingly búsqueda en blogs

Si comentas y enlazas este artículo en tu blog, tu entrada se enlazará desde aquí.

[Haz ping de tu blog a Tingly para que lo encontremos.](#)

En cuanto a la demanda, se prevé que el consumo privado aumente en un 2,3 por ciento, mientras que el gasto en consumo de las administraciones públicas mostraría un crecimiento del 0,5 por ciento.

Por otra parte, las perspectivas apuntan a que 2015 puede ser el año en el que la inversión empiece a dar signos de mejora después de haber registrado caídas intensas en los últimos trimestres. Así, se observa un cambio de tendencia, incrementándose su tasa de crecimiento en 2,6 puntos porcentuales con respecto al año pasado, de forma que se alcance el 3,4 por ciento. No obstante, Becerra ha precisado que hay que tener en cuenta que los niveles de los que se parte son "muy bajos".

MÁLAGA Y GRANADA LIDERAN EL CRECIMIENTO

Por provincias, Málaga y Granada liderarán el crecimiento en el conjunto de la Comunidad, según se refleja en el informe de Analistas Económicos de Andalucía, que apunta a que las economías de estos territorios crecerán a un ritmo algo superior al promedio regional, registrando tasas anuales del 2,2 por ciento en ambos casos. Por su parte, Sevilla podría registrar un aumento del dos por ciento, similar a la media andaluza.

En el tercer trimestre de 2014 se estima que todas las provincias andaluzas han registrado un incremento en la actividad. Concretamente, Málaga (+2%), Jaén (+1,7%), Granada (+1,7%) y Sevilla (+1,6%) habrían experimentado un crecimiento interanual de la producción superior a la media regional, situada en el 1,5 por ciento.

Le seguirían las provincias de Almería y Huelva, con un crecimiento del 1,5 por ciento en ambos casos, mientras que Córdoba y Cádiz habrían registrado los menores avances, con un 1,2 y un 0,7 por ciento, respectivamente.

Asimismo, para el conjunto de 2014, las estimaciones apuntan a que Málaga (+1,7%), Jaén (+1,7%), Huelva (+1,6%) y Granada (+1,5%) habrían sido las provincias que registran un mayor aumento de la actividad económica.

"AUNAR ESFUERZOS"

El consejero delegado de Analistas Económicos de Andalucía, Francisco García Navas, ha señalado que, pese a la mejora, la tasa de desempleo es "una vergüenza" y ha abogado por "aunar esfuerzos para que ese dato deje de estar ahí".

En este punto, ha reclamado la necesidad de un plan estratégico común que sea un objetivo a compartir por todos los partidos políticos para planificar el desarrollo económico de Andalucía a unos 10 años vista. "Esto que es un déficit estructural importante, hay que conseguir que deje de ser así", ha apostillado.

Por su parte, Becerra ha afirmado que aunque "estamos viendo mejoras de la actividad y el empleo, todavía no estamos exentos de riesgos externos", y ha subrayado que "la ciudadanía también tiene que ser consciente de que los milagros no van a ser posibles a muy corto plazo".

PREVISIÓN PARA EL CIERRE DE 2014

En cuanto al ejercicio de 2014, el informe de Analistas Económicos de Andalucía señala que los datos disponibles del tercer trimestre del año reflejan que la economía andaluza ha ido afianzando la trayectoria de crecimiento iniciada en la segunda mitad de 2013, encadenando cinco trimestres consecutivos con tasas de variación positivas en la producción.

Al igual que en el conjunto nacional, el PIB creció un 0,5 por ciento con respecto al trimestre anterior y, en términos interanuales, el incremento ha sido del 1,5 por ciento, superando en 0,3 puntos porcentuales al correspondiente al segundo trimestre del año (+1,2%). De este modo, las previsiones realizadas por Analistas sitúan la tasa de crecimiento de la economía andaluza en el 1,3 por ciento para el conjunto de 2014.

Por el lado de la demanda, se estima que el gasto en consumo de los hogares ha experimentado un crecimiento anual del 1,9 por ciento, mientras que la inversión y el gasto de las administraciones públicas presentarían unas tasas positivas del 0,8 y el 0,7 respectivamente.

Desde el punto de vista de la oferta, este crecimiento habría estado sustentado en un aumento de la actividad en todos los sectores, a excepción de la construcción, que se habría contraído en un 1,5 por ciento. El mayor crecimiento de la producción habría correspondido a la industria (+2,5%), seguida de la agricultura (+1,4%) y los servicios (+1,3%).

Te recomendamos



Martes, 20 de enero de 2015

GALERÍAS GRÁFICAS

CANALES

BLOGS

PARTICIPACIÓN

HEMEROTECA

BOLETÍN

ESPECIALES

MAPA

malagahoy.es

MÁLAGA

PORTADA

MÁLAGA

PROVINCIA

DEPORTES

ANDALUCÍA

ACTUALIDAD

TECNOLOGÍA

CULTURA

TV

SALUD

OPINIÓN

SEMANA SANTA

MÁLAGA



Málaga Hoy, Noticias de Málaga y su Provincia

Málaga

Málaga

Málaga volverá a ser la provincia andaluza que más crezca en 2015

Málaga volverá a ser la provincia andaluza que más crezca en 2015

Expertos estiman que el PIB aumentará un 2,2% este año, dos décimas por encima de la media regional La construcción resurge tras siete años de caídas

ÁNGEL RECIO MÁLAGA | ACTUALIZADO 20.01.2015 - 01:00

0 comentarios

0 votos



Me gusta < 15

Twitter < 15

COMPARTIR

La economía andaluza parece haber salido definitivamente del hoyo con Málaga como su principal aval. Ha encadenado cinco trimestres consecutivos de crecimiento y las estimaciones para el año en curso, salvo imprevistos, son favorables. No obstante, aún queda mucho camino por recorrer porque, si bien se reducirá el número de parados, la tasa de desempleo tanto en la comunidad autónoma como en Málaga seguirá siendo "una vergüenza". Así de claro lo expresó ayer Francisco García Navas, consejero delegado de Analistas Económicos de Andalucía -un grupo de estudios dependiente de Unicaja- en la presentación del último informe sobre las cuentas regionales.



Francisco García Navas, Felisa Becerra y Eugenio Luque, decano de Económicas, ayer en la presentación del informe.

Todo apunta a que ya ha pasado lo peor y ahora viene la "reactivación". Según las previsiones de estos expertos, Andalucía cerró el pasado año con un aumento del Producto Interior Bruto (PIB) del 1,3% y este año lo conseguirá aumentar un 2%, calcando las cifras obtenidas y previstas a escala nacional. Si el signo negativo fue habitual en las distintas variables macroeconómicas entre 2011 y 2013, ahora cambian las tornas y brillan los números negros.

Una clave para relanzar la economía era que las familias intentaran sacudirse el miedo a perder su puesto de trabajo y aumentaran su volumen de gasto. Tras varios años de encogimiento en los bolsillos, el consumo final de los hogares se elevó un 1,9% el año pasado y se estima que lo hará un 2,3% en 2015. Si a eso también se le añade un incremento del consumo final de las Administraciones Públicas, la tormenta deja paso al sol y todo rebrota. Analistas prevé que las empresas aumentarán su volumen de inversión un 3,4% este año y que todos los sectores productivos, a excepción de la agricultura cuya volatilidad es habitual, tendrán un buen ejercicio.

En este contexto, el hecho más llamativo es que la construcción volverá a crecer por primera vez desde el año 2007. Los economistas apuntan a un alza del 2,3% y lo justifican en un aumento de la licitación pública, de las compraventas de inmuebles, de las hipotecas o del número de viviendas terminadas. "Ya hay indicadores que muestran que se ha tocado fondo e incluso el precio de la vivienda libre en Málaga ya tiene un ligero crecimiento", subrayó Felisa Becerra, autora del informe. El visado de nuevas viviendas sigue en mínimos históricos, pero el sector parte de un margen tan bajo que cualquier signo de mejoría ya puede llevar a una tasa de variación positiva.

El sector servicios, con el turismo como principal referente, seguirá sacando las castañas del fuego -solo ha descendido una vez en estos años de crisis- y la estimación de un aumento del 2% en 2015 supone muchos millones de euros para las arcas malagueñas -que representan el 38% de las pernoctaciones hoteleras andaluzas- y regionales.

Por provincias, Málaga se mantiene como el motor andaluz. El año pasado logró incrementar su PIB un 1,7% -cuatro décimas por encima de la media regional- y en 2015 se prevé que también lidere el aumento en la comunidad llegando al 2,2%. En 2015 solo conseguirán mantener el ritmo Granada, con otro 2,2%, y Sevilla con un 2%. El resto crecerá menos que la media andaluza.

Con estos datos sobre la mesa y teniendo en cuenta que los expertos ya no creen necesario que, como dice la ley de Okun, haya que esperar a crecimientos del 2% para generar empleo sino que se puede conseguir con menos, se podría esperar que el paro, la principal lacra de la economía regional, descendiese con fuerza en el presente año. Analistas señala que, efectivamente, el incremento de la producción llevará a un aumento del empleo del 1,7% en Andalucía y a una reducción del paro del 5,2%. Traducido a números, se contabilizarían 72.900 desempleados menos en la región en un año, pasando de 1,41 millones en 2014 a 1,33 en 2015. Aún así, la tasa de paro superaría el 33% este año en Andalucía, diez puntos más que la media nacional, aunque estos expertos creen que en Málaga sí podría llegar a bajar del 30% por la fortaleza del turismo.

0 comentarios

0 votos



Nuestro principal compromiso es mejorar la salud y la calidad de vida de las personas

MÁLAGA



Francisco García Navas, Felisa Becerra y Eugenio Luque, decano de Económicas, ayer en la presentación del informe.

Piden a los políticos un plan estratégico económico común

El consejero delegado de Analistas Económicos de Andalucía, Francisco García Navas, no se mordió ayer la lengua y, además de criticar la alta tasa de paro existente en la comunidad autónoma, exigió a los políticos que hagan "un plan estratégico común" con vistas a decidir "qué Andalucía queremos dentro de 10 años" y que se dirijan los recursos a esos objetivos concretos. Entre las líneas básicas, García Navas precisó la inversión en I+D+I. "Estamos siendo productivos recortando salarios y destruyendo empleo. Hay que dar un salto de escala y ser competitivos invirtiendo en tecnología en los diferentes segmentos", indicó. Este experto destacó que la investigación y el desarrollo deben ser la "columna vertebral" del programa económico y aseguró que en Málaga, pese a que se crean muchas empresas, desaparecen un buen número de ellas "e igual solo necesitan un software para tener una mejor gestión".

Ángel Recio MÁLAGA

La economía andaluza parece haber salido definitivamente del hoyo con Málaga como su principal aval. Ha encadenado cinco trimestres consecutivos de crecimiento y las estimaciones para el año en curso, salvo imprevistos, son favorables. No obstante, aún queda mucho camino por recorrer porque, si bien se reducirá el número de parados, la tasa de desempleo tanto en la comunidad autónoma como en Málaga seguirá siendo "una vergüenza". Así de claro lo expresó ayer Francisco García Navas, consejero delegado de Analistas Económicos

Habrán menos personas en paro, aunque la tasa de desempleo seguirá siendo alta

de Andalucía –un grupo de estudios dependiente de Unicaja– en la presentación del último informe sobre las cuentas regionales.

Todo apunta a que ya ha pasado lo peor y ahora viene la "reactivación". Según las previsiones de estos expertos, Andalucía cerró el pasado año con un aumento del Producto Interior Bruto (PIB) del 1,3% y este año lo conseguirá aumentar un 2%, calcando las cifras obtenidas y previstas a escala nacional. Si el signo negativo fue habitual en las distintas variables macroeconómicas entre 2011 y 2013, ahora cambian las tornas y brillan los números negros.

Málaga volverá a ser la provincia andaluza que más crezca en 2015

- Expertos estiman que el PIB aumentará un 2,2% este año, dos décimas por encima de la media regional
- La construcción resurge tras siete años de caídas

Una clave para relanzar la economía era que las familias intentaran sacudirse el miedo a perder su puesto de trabajo y aumentaran su volumen de gasto. Tras varios años de encogimiento en los bolsillos, el consumo final de los hogares se elevó un 1,9% el año pasado y se estima que lo hará un 2,3% en 2015. Si a eso también se le añade un incremento del consumo final de las Administraciones Públicas, la tormenta deja paso al sol y todo rebota. Analistas prevé que las empresas aumentarán su volumen de inversión un 3,4% este año y que todos los sectores productivos, a excepción de la agricultura cuya volatilidad es habitual, tendrán un buen ejercicio.

En este contexto, el hecho más llamativo es que la construcción volverá a crecer por primera vez desde el año 2007. Los economis-

PREVISIONES ECONÓMICAS DE ANDALUCÍA					
	2011	2012	2013	2014 (p)	2015 (p)
Oferta					
Agricultura	5,4	-13,1	16,8	1,4	-1,1
Industria	-1,1	-3,7	-5,2	2,5	3,6
Construcción	-13,2	-15,3	-6,3	-1,5	2,3
Servicios	0,7	0,2	-1,2	1,3	2,0
Demanda					
Consumo final hogares	-2,5	-3,2	-2,4	1,9	2,3
Consumo AAPP-ISFLSH*	0,0	-3,3	-2,7	0,7	0,5
Formación Bruta Capital	-7,6	-7,7	-3,4	0,8	3,4
PIB p.m.	-1,1	-2,4	-1,3	1,3	2,0

Fuente: Analistas Económicos de Andalucía. (p) previsión. *Instituciones sin ánimo de lucro

tas apuntan a un alza del 2,3% y lo justifican en un aumento de la licitación pública, de las compraventas de inmuebles, de las hipotecas o del número de viviendas terminadas. "Ya hay indicadores que muestran que se ha tocado fondo e incluso el precio de la vivienda libre en Málaga ya tiene un ligero crecimiento", subrayó

Felisa Becerra, autora del informe. El visado de nuevas viviendas sigue en mínimos históricos, pero el sector parte de un margen tan bajo que cualquier signo de mejoría ya puede llevar a una tasa de variación positiva.

El sector servicios, con el turismo como principal referente, seguirá sacando las castañas del

fuego –solo ha descendido una vez en estos años de crisis– y la estimación de un aumento del 2% en 2015 supone muchos millones de euros para las arcas malagueñas –que representan el 38% de las pernoctaciones hoteleras andaluzas– y regionales.

Por provincias, Málaga se mantiene como el motor andaluz. El año pasado logró incrementar su PIB un 1,7% –cuatro décimas por encima de la media regional– y en 2015 se prevé que también lidere el aumento en la comunidad llegando al 2,2%. En 2015 solo conseguirán mantener el ritmo Granada, con otro 2,2%, y Sevilla con un 2%. El resto crecerá menos que la media andaluza.

Con estos datos sobre la mesa y teniendo en cuenta que los expertos ya no creen necesario que, como dice la ley de Okun, haya que esperar a crecimientos del 2% para generar empleo sino que se puede conseguir con menos, se podría esperar que el paro, la principal lacra de la economía regional, descendiese con fuerza en el presente año. Analistas señala que, efectivamente, el incremento de la producción llevará a un aumento del empleo del 1,7% en Andalucía y a una reducción del paro del 5,2%. Traducido a números, se contabilizarían 72.900 desempleados menos en la región en un año, pasando de 1,41 millones en 2014 a 1,33 en 2015. Aún así, la tasa de paro superaría el 33% este año en Andalucía, diez puntos más que la media nacional, aunque estos expertos creen que en Málaga sí podría llegar a bajar del 30% por la fortaleza del turismo.



Unicaja presenta en la UMA el último informe "Previsiones Económicas de Andalucía"

La Facultad de Económicas acoge por primera vez este acto con motivo de su 50 aniversario

La Facultad de Económicas de la Universidad de Málaga, con motivo del 50 aniversario de su creación, acogió hoy la presentación del último número del informe trimestral "Previsiones Económicas de Andalucía" con un acto presidido por el decano del centro, Eugenio Luque.

Este informe, que corresponde con el número 79 de su publicación trimestral, ha sido elaborado por Analistas Económicos de Andalucía, sociedad de estudios del Grupo Unicaja, y la presentación del mismo también contó con el consejero delegado de Analistas, Francisco García, y la coordinadora del informe, Felisa Becerra.

El decano destacó el rigor y la exactitud del informe económico y agradeció a Unicaja haber elegido la Facultad como sede de la presentación. Asimismo, afirmó que es un honor para el centro que muchos de los técnicos que han participado en la elaboración de este documento sean antiguos alumnos del mismo.

Informe

En el Informe "Previsiones Económicas de Andalucía" se realiza un análisis de la evolución reciente de las macromagnitudes económicas a nivel internacional y nacional, de Andalucía y de sus provincias y se incluyen las estimaciones para el conjunto de 2014, y las previsiones para 2015 relativas al crecimiento económico y sus componentes. Igualmente, se estudian las principales variables determinantes de la evolución del mercado de trabajo para España y Andalucía.

Así, se señala que en la segunda parte del ejercicio 2014 la economía mundial ha acelerado su crecimiento, si bien existen factores de riesgo que podrían frenar la consolidación de esta tendencia, como son la persistencia de las tensiones de carácter geopolítico y el débil crecimiento registrado a escala global por la Eurozona, aunque con diferencias significativas entre sus países integrantes.

En este contexto, en el tercer trimestre de 2014, la economía española ha registrado un crecimiento intertrimestral del PIB del 0,5% situándose la tasa de variación interanual en el 1,6%. Este crecimiento ha venido acompañado de un aumento interanual del empleo, en términos de Contabilidad Nacional Trimestral, del 1,4%, 0,6 p.p. superior al estimado en el segundo trimestre de 2014.

En relación a la economía andaluza, en el tercer trimestre de 2014, se ha ido afianzando la trayectoria de crecimiento iniciada en la segunda mitad de 2013, encadenando cinco trimestres consecutivos con tasas de variación positivas de la producción. Al igual que en el conjunto nacional, el PIB creció un 0,5% con respecto al trimestre anterior.

Previsiones

Las previsiones realizadas por Analistas Económicos de Andalucía sitúan la tasa de crecimiento de la economía andaluza, al igual que para la economía española, en el 1,3% para el conjunto de 2014. Por el lado de la demanda, se estima que el gasto en consumo de los hogares haya experimentado un crecimiento anual del 1,9%, mientras que la inversión y el gasto de las Administraciones Públicas presentarían unas tasas positivas del 0,8% y 0,7% respectivamente. Desde el punto de vista de la oferta, este crecimiento habría estado sustentado en un aumento de la actividad de todos los sectores, a excepción de la construcción, que se habría contraído en un 1,5%. El mayor crecimiento de la producción habría correspondido a la industria (2,5%), seguida de la agricultura y los servicios que habrían registrado un crecimiento del 1,4% y 1,3%, respectivamente.

Para 2015, Analistas Económicos de Andalucía prevé que el PIB andaluz experimente un crecimiento anual del 2,0%, en línea con el conjunto nacional. Desde el punto de vista de la oferta, todos los sectores productivos, a excepción de la agricultura, registrarían crecimientos con respecto a 2014, incluyendo la construcción, cuya actividad podría experimentar un aumento del 2,3%, el primero desde el año 2007. La industria mostraría



« Enero 2015 »						
Lu	Ma	Mi	Ju	Vi	Sá	Do
29	30	31	1	2	3	4
5	6	7	8	9	10	11
12	13	14	15	16	17	18
19	20	21	22	23	24	25
26	27	28	29	30	31	1

un crecimiento del 3,6%, situándose el correspondiente al sector servicios en el 2,0%.

Atendiendo a la vertiente de la demanda, se prevé que el consumo privado aumente en un 2,3%, mientras que el gasto en consumo de las AA.PP. mostraría un crecimiento del 0,5%. En cuanto a la inversión, incrementaría su tasa de crecimiento en 2,6 p.p. con respecto a 2014, alcanzando el 3,4%.

Análisis Territorial (provincias andaluzas)

Descendiendo en el análisis, Analistas Económicos de Andalucía estima que, en el tercer trimestre de 2014, todas las provincias andaluzas han registrado un incremento de la actividad. Concretamente, Málaga (2,0%), Jaén (1,7%), Granada (1,7%) y Sevilla (1,6%) habrían experimentado un crecimiento interanual de la producción superior a la media regional (1,5%). Le seguirían las provincias de Almería (1,5%) y Huelva (1,5%), registrándose los menores avances en las de Córdoba (1,2%) y Cádiz (0,7%).

Las estimaciones para el conjunto del año 2014 apuntan a que Málaga (1,7%), Jaén (1,7%), Huelva (1,6%) y Granada (1,5%) habrían sido las provincias que registran un mayor aumento de la actividad económica. Para 2015, las previsiones apuntan a un mayor crecimiento de la producción en todas las provincias andaluzas, alcanzando niveles superiores al promedio del conjunto regional (2,0%) en las de Málaga y Granada, registrando ambas tasas anuales del 2,2%. Por su parte, Sevilla podría registrar un aumento similar al promedio regional.

En resumen, se estima una mejora de la actividad en términos de producción y empleo. Así, se inicia, según se destacó en la presentación del Informe, una fase de reactivación de la economía y en relación a la construcción, ya hay indicadores que reflejan que la caída de este sector está acabando de ciclo.

Para ver el Informe completo, pinche aquí: [Informe](#)

19-01-201



Málaga bajará este año del 30% de desempleo pero le costará «décadas» volver a niveles de antes de la crisis

La provincia estará a la cabeza de la región en crecimiento económico con un 2,2%, según las previsiones de la entidad de estudios de Unicaja

IGNACIO LILLO / NURIA TRIGUERO

MÁLAGA. Málaga dejará atrás este año el listón psicológico del 30% en lo que a paro se refiere, aumentando su distancia con la tasa andaluza, que seguirá por encima del 33%. Así lo pronostican los economistas de la entidad de estudios de Unicaja, que prevén que la recuperación iniciada en 2014 -con un 1,7% de avance del PIB- se acelere en 2015. La economía malagueña crecerá un 2,2%, situándose junto a Granada a la cabeza de Andalucía (la media regional será del 2%) gracias sobre todo al turismo y la construcción. Son conclusiones que se desprenden del informe 'Previsiones Económicas de Andalucía', presentado ayer en la Facultad de Ciencias Económicas y Empresariales por el consejero delegado de Analistas Económicos de Andalucía, Francisco García Navas; la coordinadora de dicho estudio, Felisa Becerra, y el decano de dicho centro, Eugenio Luque.

Los expertos dejan fuera de duda que al recuperación ya está en marcha, pero matizan que aún estamos lejos de recuperar los niveles de riqueza y empleo previos a la crisis. Así, Luque quiso insistir en que aunque los indicadores son positivos, la situación de partida era «muy grave» y al ritmo actual «se tardarán décadas» en volver a la situación en

que estaba la provincia en el año 2007. Un largo camino que no estará exenta de riesgos, pues en un intervalo tan largo, que el decano llegó a cifrar entre 15 y 30 años, se podrían producir «nuevas crisis».

Por su parte, Becerra afirmó que aunque «estamos viendo mejoras de la actividad y el empleo, todavía no estamos exentos de riesgos externos», y subrayó que la ciudadanía «también tiene que ser consciente de que los milagros no van a ser posibles a muy corto plazo».

Pensar a largo plazo

García Navas señaló que, pese a la mejora, la tasa de desempleo sigue siendo «una vergüenza» y abogó por «aunar esfuerzos para que ese dato deje de estar ahí». De hecho, llegó a pedir un acuerdo de los partidos por «un plan estratégico común» que ponga como prioridad el empleo para plani-

ficar el desarrollo económico de la región. «¿Qué queremos que sea Andalucía dentro de diez años?», se preguntó, y reclamó más inversión en tecnología, I+D+i, reconversión industrial y procesos productivos más eficientes.

Pasando del largo plazo al corto, la previsión de Analistas Económicos es que este año todos los sectores productivos, a excepción de la agricultura, registrarán crecimientos con respecto a 2014, incluyendo la construcción, cuya actividad podría experimentar un aumento del 2,3% a nivel regional, el primero desde el año 2007. Hay que matizar que Málaga ya se adelantó a esta recuperación del 'ladrillo' el año pasado, como demuestran los indicadores de compraventas, hipotecas, viviendas terminadas, precio y empleo. El 'stock' inmobiliario sigue drenándose y en la provincia ya quedan la mitad de viviendas sin vender que en 2010: 26.800.

La industria, por su parte, mostrará un avance del 3,6%, mientras que el sector servicios se situará en el 2%, que se prevé sea más intenso en Málaga por influjo de la actividad turística.

Atendiendo a la vertiente de la demanda, se prevé que el consumo privado se recupere y aumente un 2,3%, mientras que el gasto en consumo de las administraciones públicas mostrará un tímido avance del 0,5%. En cuanto a la inversión, incrementaría su tasa de crecimiento, alcanzando el 3,4%.

Este crecimiento previsto en la producción se traducirá, según las previsiones de Analistas Económicos de Andalucía, en un aumento del empleo del 1,7% a nivel regional, lo que a nivel provincial equivaldría a unos 9.500 puestos de trabajo.

Estas previsiones se basan en parte en los últimos indicadores, correspondientes al tercer trimestre de 2014, en el que todas las provincias andaluzas registraron un incremento de su PIB. Concretamente, Málaga (+2%), Jaén (+1,7%), Granada (+1,7%) y Sevilla (+1,6%) estuvieron por encima de la media regional, situada en el 1,5%. Almería y Huelva estuvieron en dicha media, mientras que Córdoba y Cádiz registraron los menores avances, con un 1,2 y un 0,7% respectivamente. En el conjunto de 2014, Málaga (+1,7%), Jaén (+1,7%), Huelva (+1,6%) y Granada (+1,5%) fueron las provincias con mayor crecimiento.



Francisco García Navas, Felisa Becerra y Eugenio Luque. :: SUR

«La deuda pública es inasumible»

Los periodistas se interesaron ayer por la opinión de los expertos de Unicaja sobre las ideas económicas de Podemos. A este respecto, el decano de la Facultad de Ciencias Económicas y Empresariales de la UMA, Eugenio Luque, consideró que la deuda pública española es «inasumible» y habrá que reestructurarla, y ello deberá

canalizarse a través de las instituciones económicas europeas. En cambio, y a pesar de valorar la necesidad de ideas para afrontar la gravedad de la crisis, aseguró que en economía no existen medidas «mágicas».

«Los milagros no existen a corto plazo», coincidió Felisa Becerra, y recordó que aunque hay una mejoría también aparecen nuevos riesgos, como el precio del petróleo y la inestabilidad en Grecia.

Estimaciones y previsiones de crecimiento por provincias (Tasas de variación anual en %)

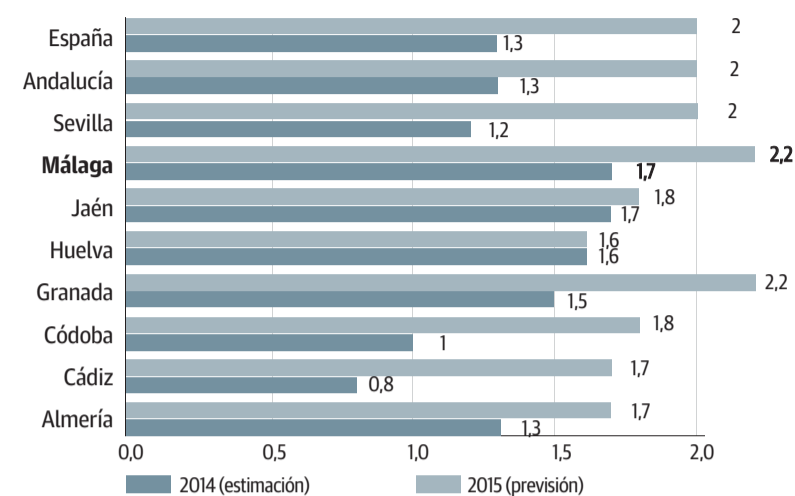

Fuente: Analistas Económicos de Andalucía.

Tasas de paro en las provincias andaluzas (% sobre la población activa)

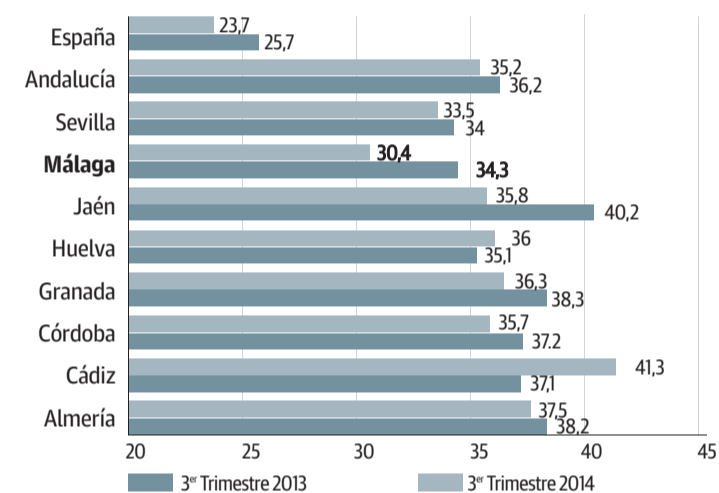

Fuente: Analistas Económicos de Andalucía y Encuesta de Población Activa, INE.

Indicadores construcción y actividad inmobiliaria (Tasas de variación interanual en %, datos al tercer trimestre de 2014)

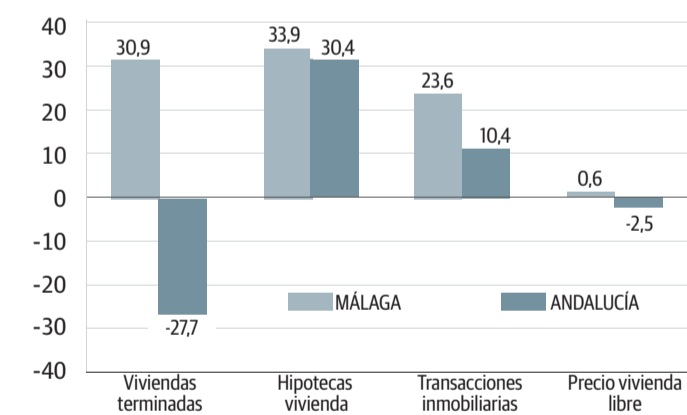

Fuente: Analistas Económicos de Andalucía, INE y Ministeriod e Fomento.

Exportaciones de bienes por provincias (Tasas de variación interanual en porcentajes)

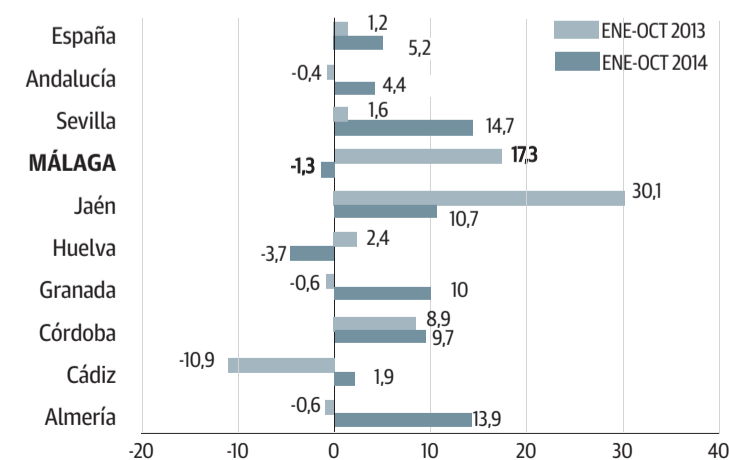

Fuente: Analistas Económicos de Andalucía y Secretaría de Estado de Comercio, Ministerio de Economía y Competitividad (DataComex)