FACULTAD DE
CIENCIAS DE LA SALUD
Universidad de Málaga

MEMORIA UNIDAD DOCENTE ASISTENCIAL DE PODOLOGÍA

AÑO 2023

UNIVERSIDAD DE MÁLAGA | uma.es

Contenido

INTRODUCCIÓN 3
INFRAESTUCTURA. 3
PROCESO ASISTENCIAL 12
ACTIVIDAD INVESTIGADORA, FORMATIVA Y DOCENTE 12
ACTIVIDAD ASISTENCIAL. 13
TARIFAS Y CONVENIOS 14

INTRODUCCIÓN

La Unidad Docente Asistencial (UDA) de Podología cumple su décimo año en su ubicación en la Ampliación del Campus de Teatinos, en el edificio de la Facultad de Ciencias de la Salud, situada en la calle Arquitecto Francisco Peñalosa nº3. Se trata de un espacio sanitario adaptado a los requerimientos del ejercicio de la función docente, asistencial e investigadora en Podología. Su ubicación coincide a propósito con el desarrollo del Grado en Podología de la Universidad de Málaga. Forma parte de la UDA de la Facultad de Ciencias de la Salud como elemento pionero, compuesta por Podología, Fisioterapia y Terapia Ocupacional. La UDA de Podología nace con la voluntad de dar respuesta a la necesidad de contribuir a la integración de competencias, conocimientos, habilidades y destrezas la formación del estudiantado del Grado en Podología, de ofrecer una atención directa a aquella población que demande tratamiento podológico, dando con ello un servicio a la sociedad y paralelamente facilitar el desarrollo de líneas de investigación.

El alumnado de Podología encontrará dentro de la Facultad un lugar donde empezar a familiarizarse con la asistencia podológica, en contacto directo con el paciente, siempre bajo la supervisión del profesorado.

INFRAESTUCTURA.

Las instalaciones de la UDA de Podología constan de 300 m2 aproximadamente. Cuenta con tres salas de quiropodia en la que el alumnado realiza intervenciones directas en el pie del paciente, del tipo corte y fresado de uñas, deslaminación y enucleación de hiperqueratosis y helomas (callos y durezas).

Las instalaciones de la UDA de Podología constan de 300 m2 aproximadamente; queda dividida en los siguientes apartados:

- Una sala de recepción con el tamaño suficiente para la organización docente, la recepción del paciente y el proceso de firma de documentos, citas, pagos y demás actos relacionados con la atención al paciente.
- Una sala de espera con aseos.
- Una sala de archivos para la custodia de los historiales clínicos que datan del inicio de la UDA (incluido el periodo de la facultad en el Campus de Martiricos).

- Tres salas de quiropodia en la que los alumnos realizan intervenciones directas en el paciente, principalmente relacionadas con patologías dermatológicas o ungueales, atención al pie de riesgo (pie diabético mayoritariamente), realización de curas quirúrgicas etc.
- Dos salas de exploración biomecánica, en las que se analiza el comportamiento del pie y miembro inferior en estática, dinámica y carrera, para alcanzar un diagnóstico y valorar si es necesario instaurar tratamiento, dentro de la variedad que ofrece la UDA.
- Un taller de ortopodología, en el que se diseñan y adaptan los soportes plantares a medida. El espacio se subdivide en una sala de pulido y un almacén para el material. En él se encuentran todas las herramientas para la realización del tratamiento desde la obtención de moldes hasta el empaquetado del tratamiento finalizado.
- Una sala de radiodiagnóstico dividida en dos, con todas las medidas de radioprotección inherentes a este tipo de habitaciones (pared y puertas plomadas, delantales y protectores gonadales y de tiroides, dosimetría etc.). En esta sala se realizan proyecciones radiológicas por parte del PTGAS/PDI que posea la acreditación de director de Instalaciones de Radiodiagnóstico. Se cuenta con un sistema de revelado digital que permite la obtención de un estudio completo en escasos minutos. Además, en esta sala se ubica un densitómetro de calcáneo para la realización de pruebas de densitometría ósea.
- Una sala de esterilización para realizar dicho proceso de inicio a fin, con todo el material necesario para asegurar la calidad de los equipos y el control de la esterilización.
- Un almacén para la conservación de todo el material fungible.
- Un área quirúrgica con aseos, almacén, vestuario, zona de lavado y un quirófano en el que se realizan, mediante cirugía menor ambulatoria, (aquella cirugía en que el/la paciente puede volver a casa el mismo día y por su propio pie, sin necesidad de ingreso) todas aquellas intervenciones en el pie en las que no han funcionado tratamientos conservadores, y que imposibilitan la función normal en la vida diaria: uñas encarnadas, verrugas plantares, tumoraciones benignas de la piel y otros problemas que estén abocados a una solución quirúrgica, mediante anestesia local.

Plano general Unidad Docente Asistencial (300 metros cuadrados)

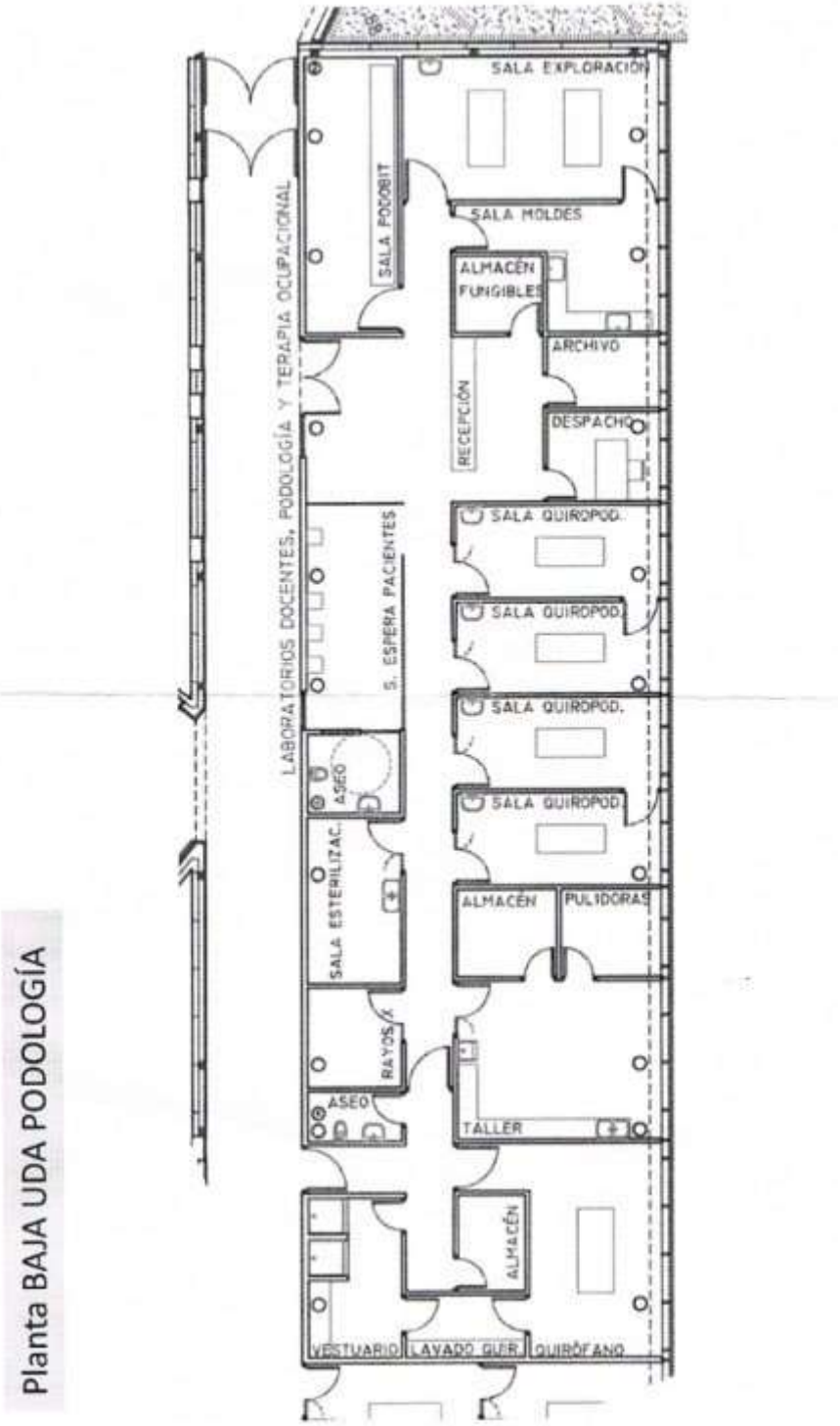

1. Recepción

2. *Sala de espera*

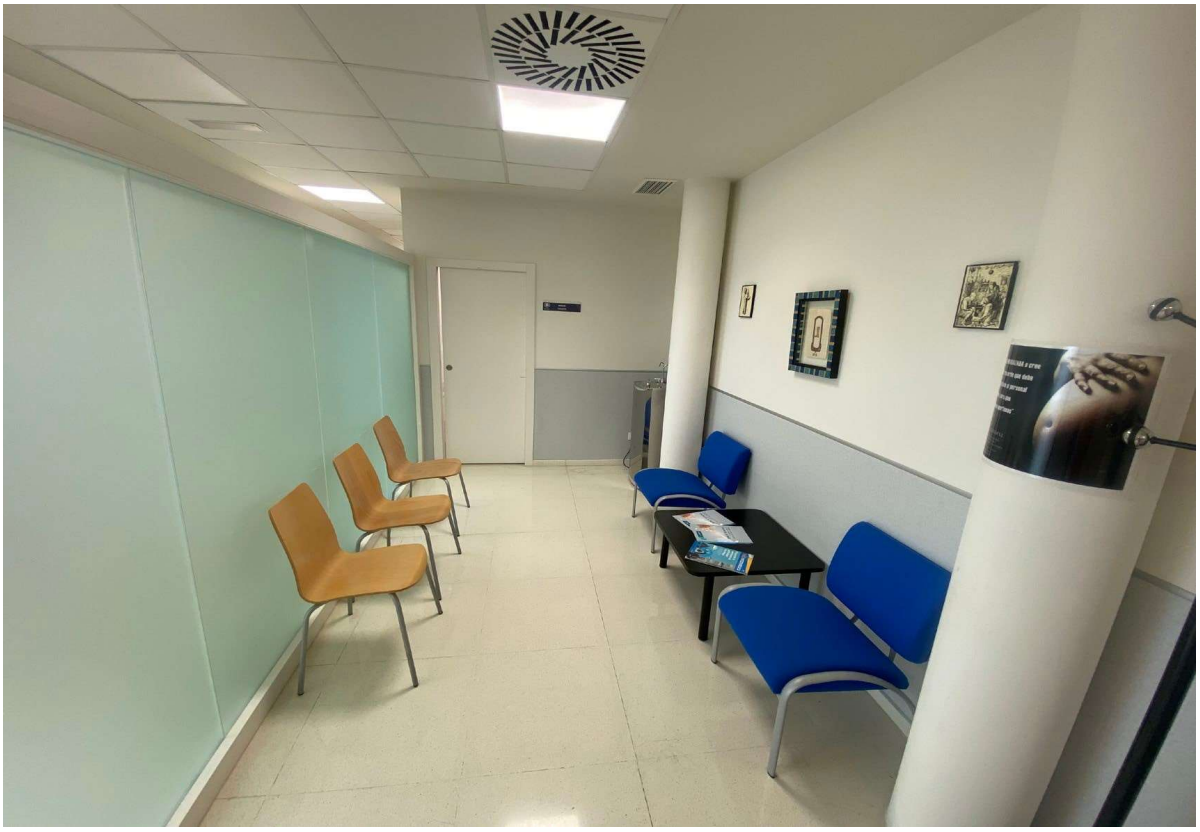

3. *Sala de exploración 1*

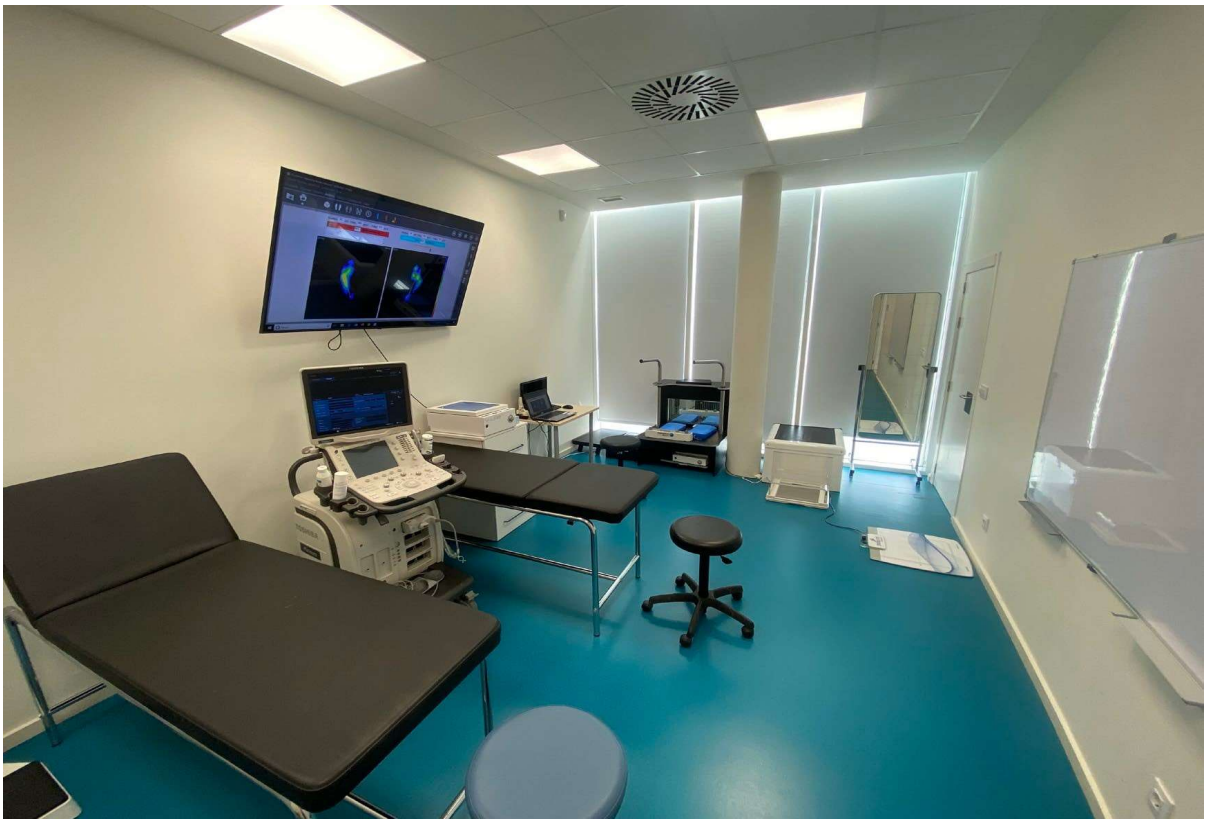

4. *Sala de esterilización*

5. *Sala de quiropodia.*

4. Quirófano

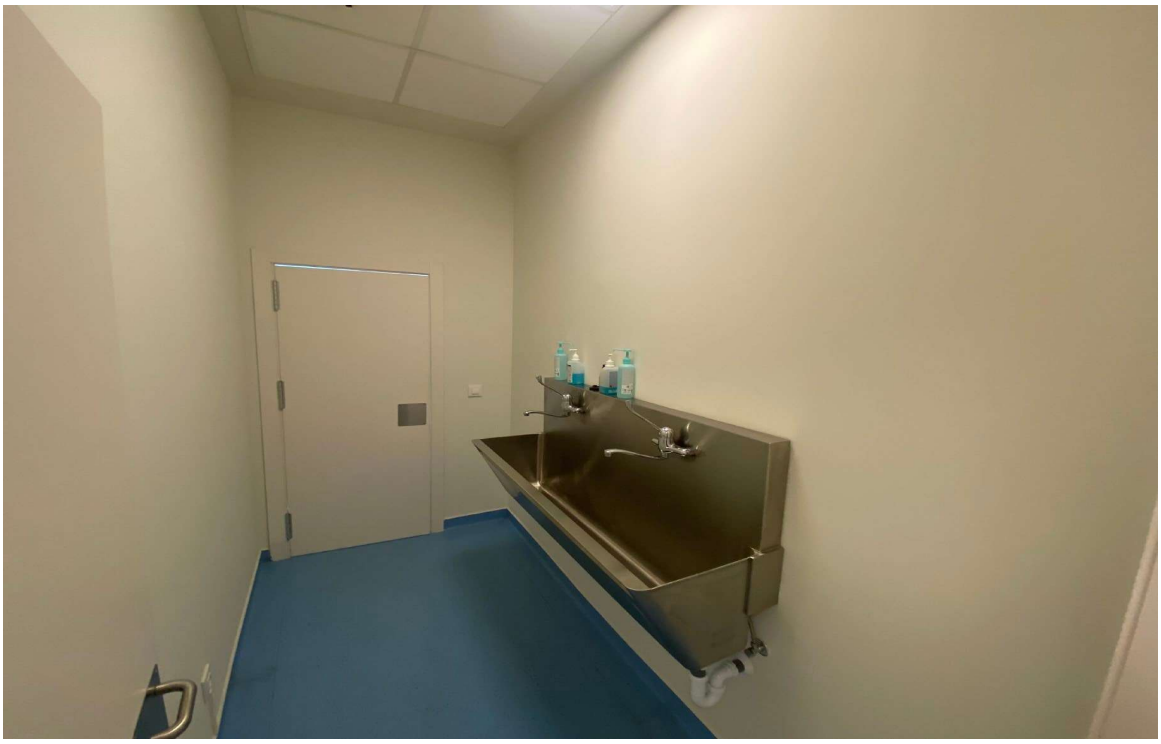

5. Taller

6. Sala de radiodiagnóstico.

7. Sala de exploración 2

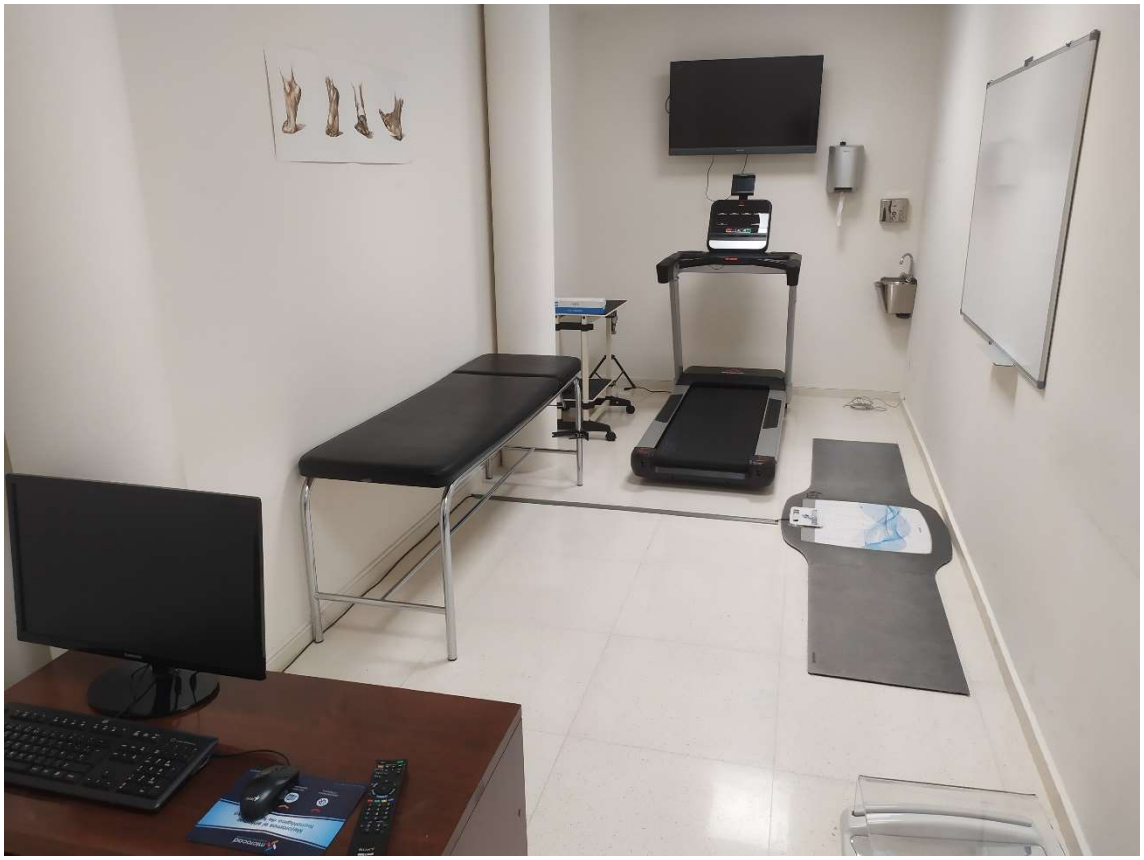

PROCESO ASISTENCIAL

La UDA cuenta con dos profesionales Técnicos de Grado Medio de Apoyo a la Docencia y la Investigación, con la titulación de Graduados en Podología. Durante el año 2023, estos puestos han sido ocupados por D. Valeriano Molina González y D. Alejandro Castillo Domínguez. Además, durante el periodo de febrero a junio, y de octubre a diciembre se incorporó D. Raúl Fernández Torres para sustituir provisionalmente a D. Valeriano Molina González.

En el apartado de Administración y Atención al Usuario de la Unidad, consta Dña. Mª Elena Ramírez Piñar como responsable. El cargo de Director de esta Unidad, junto a las demás UDAs de la Facultad de Ciencias de la Salud, es ejercido por D. José Carlos Canca Sánchez.

También recibe la colaboración de los/las Podólogos/as Internos/as Residentes (PIRs), que son antiguos/as alumnos/as recién graduados/as con un expediente académico destacado que colaboran en labores docentes en la Unidad. Dña. Mª Victoria Sayago Albeano responde en funciones de apoyo administrativo y en materia de inventariado y revisión del equipamiento e instrumental.

El control de la asistencia de los pacientes a la UDA de Podología se realiza mediante un software de gestión clínica, mediante el que se regula el horario, el nº de pacientes citados, la hora de cada proceso, y el tipo de proceso al que se somete el paciente.

Esta herramienta además ofrece la posibilidad del registro de datos personales y la firma del consentimiento informado de todos los procedimientos (incluidos los relacionados con la Ley Orgánica de Protección de Datos).

El registro de la historia clínica y las evoluciones y seguimiento de los pacientes también se realizan mediante este software, que se puede utilizar en diferentes puntos de la Unidad debido a su almacenamiento tipo "nube".

Para la solicitud de las citas se utilizan 3 vías:

1. La solicitud presencial
2. Mediante correo electrónico
3. Mediante llamada telefónica

La asistencia a los/las pacientes es realizada parte del alumnado bajo la supervisión constante y responsabilidad del PTGAS/PDI que se encuentre en dicho momento desempeñando su función docente. En caso de ausencia de alumnado en la Unidad, será el propio PTGAS/PDI el que realice la asistencia directamente a los/las pacientes.

ACTIVIDAD INVESTIGADORA, FORMATIVA Y DOCENTE

La UDA de Podología fue un espacio activo y recurrente para la participaron en la docencia e investigación durante el año 2023, en colaboración con el PDI de la Facultad de Ciencias de la Salud. Las recogidas de datos relacionadas con Trabajos de Fin de Grado y Trabajos de Fin de Máster, y trabajos realizados por Doctorandos/as fueron la principal fuente de actividad investigadora durante el año 2023. Además, se practicaron las siguientes actividades:

- Durante el período de febrero a octubre, el Departamento de Fisioterapia hizo uso de equipamiento de la Unidad (principalmente ecografía e instrumentos de medición antropométrica) para la recogida de datos en investigación.

- Durante el período de mayo a julio, investigadores de la Unidad y del Departamento de Enfermería y Podología realizaron mediciones y recogida de datos relacionados con la antropometría del pie y la densidad del calcáneo medida mediante densitometría ósea.

- Durante el período de septiembre a diciembre, investigadores de la Universidad Miguel Hernández de Elche utilizaron las instalaciones para la recogida de datos sobre pacientes reales de la UDA, mediante una invitación de la Universidad de Málaga.

Además de las asignaturas que conforman el bloque de 'Prácticum', la Unidad se utiliza como espacio docente por parte de otras asignaturas como "Radioprotección y radiodiagnóstico en Podología", "Quiropodología", "Podología Básica y Biomecánica" y "Cirugía Podológica".

ACTIVIDAD ASISTENCIAL.

El pilar fundamental de la actividad de la UDA es la asistencia, brindada por el alumnado y el personal técnico capacitado. El público atendido se compone de toda la sociedad malagueña que desee acudir para el diagnóstico y tratamiento de cualquier condición en pie y tobillo. En particular, la población vinculada como estudiantado, personal (PTGAS/PDI) y su círculo cercano goza de gran protagonismo por la evidente proximidad. El proceso de citado, atención y seguimiento se definirá detalladamente en el apartado "Función Asistencial".

La actividad asistencial del año 2023 se resume en la siguiente tabla.

AÑO 2023

Mes	Nº de pacientes atendidos	Nº de citas
Enero	76	90
Febrero	75	82
Marzo	146	208
Abril	138	164
Mayo	180	244
Junio	89	105
Julio	42	47
Agosto	0	0
Septiembre	55	57
Octubre	185	248
Noviembre	188	236
Diciembre	121	149
Total	1295	1630

TARIFAS Y CONVENIOS

Existe una tarifa de honorarios, conforme a las recomendaciones del Ilustre Colegio de Podólogos de Andalucía, para no generar competencia desleal con el resto de los centros de Podología de Málaga, que serán aprobados cada año por el Consejo Social de la UMA. Estos precios gozan de una tarifa reducida para la comunidad universitaria de la UMA, en particular para:

- Estudiantado
- PAS-PDI
- Familia Universitaria directa
- Club Deportivo UMA
- Fundación UMA
- Jubilados/as UMA
- PIF/Becario/a
- Tutores/as Clínicos/as de F. CC Salud
- Convenios específicos.

La UDA de Podología cuenta con múltiples convenios para la diversificación, publicidad y aumento del volumen de pacientes. Estos convenios consisten en la promoción de la Unidad ante diferentes asociaciones o colectivos, que se aprovechan de tarifas reducidas e incluso promociones gratuitas en momentos puntuales del curso académico. Los convenios actuales son con las siguientes entidades:

- La Unidad de Endocrinología del Hospital Civil de Málaga para la atención y aplicación de tratamientos a pacientes dentro de las asignaturas Prácticums I, II y III de nuestra titulación.
- La Unidad de Reumatología del Hospital Civil de Málaga para la atención y aplicación de tratamientos a pacientes dentro de las asignaturas Prácticums II y III de nuestra titulación.
- Distrito Málaga Área de Bienestar Social (Residencias geriátricas), dentro de las asignaturas Prácticums I y II de nuestra titulación.
- Colegio Público El Romeral y Sierra Blanca, donde los alumnos de 4º curso realizan parte de las prácticas, dentro de las asignaturas Prácticums II y III.
- Diputación de Málaga.
- Asociación Arrabal-AID para asistencia podológica para personal y pacientes.
- Servicio Andaluz de Salud para la asistencia podológica de tutores clínicos que colaboran mediante docencia práctica en las distintas titulaciones de la Facultad de Ciencias de la Salud.
- Club Deportivo Málaga 91 para la asistencia podológica de deportistas.
- Servicio de Deportes de la Universidad de Málaga, así como a los clubes emergentes de la Universidad (p. ej: CD Besoccer UMA-Antequera)
- Asociación De Personas Mayores Sordas De Málaga para asistencia podológica para personal y socios/as.
- Asociación Provincial Síndrome De Down De Málaga para asistencia podológica para personal, socios/as y familiares de éstos/as.
- Asociación Autismo Málaga para asistencia podológica para usuarios/as y socios/as.
- Aula de Mayores de la UMA
- Escuela Infantil "Francisca Luque" de la UMA

Sumado a lo anterior, el Servicio de Prevención de Riesgos Laborales de la UMA, realizó en marzo de 2023 una exitosa promoción consistente en el descuento del 100% en la primera visita del PTGAS/PDI de la UMA al servicio de Podología.

El sistema de cobro se realiza mediante el programa de gestión económica "Universitas XXI", capacitado para registrar todos los pagos y la emisión de cartas de pago y facturas. El método de cobro único en la UDA de Podología es el TPV.

A continuación, se reflejan los honorarios adecuados a toda la cartera de servicios que ofrece la UDA de

Podología. La tarifa general corresponde a la cantidad a abonar por todos/as aquellos/as pacientes que no se incluyen en ningún colectivo ni convenio que pueda disfrutar de la tarifa reducida (explicados en el apartado Convenios).

HONORARIOS UNIDAD DOCENTE ASISTENCIAL DE PODOLOGÍA			
CONCEPTOS	TIPO	TARIFA General	TARIFA Reducida
Consulta Podológica		20 €	16 €
Informe Podológico		20 €	16 €
QUIROPODIAS			
Quiropodia		20 €	16 €
Curas Podológicas		15 €	10 €
Quiropodias con uso de anestesia local		40 €	30 €
Reeducación ungueal (ortonixia)		30 €	25 €
Reconstrucción Ungueal		30 €	25 €
Tratamiento de verrugas (1 LESIÓN)		60 €	50 €
Tratamiento de verrugas (MULTILESIÓN)		120 €	100 €
Infiltración Ecoguiada		50 €	35 €
Infiltraciones		30 €	25 €
EXPLORACIONES			
Exploración biomecánica		40 €	30 €
Exploración biomecánica Revisión (dentro del primer año)		0 €	0 €
Exploración Vascular		30 €	25 €
RADIOLOGÍA			
Placas radiológicas (aparatos Rx podológicos)		15 €	12 €
Densitometría osea calcáneo		40 €	30 €
Ecografía		20 €	15 €
CIRUGÍA PODOLÓGICA (solo anestesia local)			
Recepción, Exploración y Diagnóstico preoperatorio		**50 €**	**40 €**
Onicocriptosis	Técnica No Incisional 1 dedo	200 €	150 €
	Técnica No Incisional 2 dedos	300 €	250 €
	Técnica Incisional 1 dedo	250 €	200 €
	Técnica Incisional 2 dedos	400 €	350 €
Cirugía partes blandas	Verrugas Plantares/Otras lesiones superficiales	200 €	150 €
	Neuromas/Quistes...	500 €	400 €
ORTESIS SILICONA			
Ortesis pequeña		18 €	15 €
Ortesis mediana		21 €	18 €
Ortesis grande		23 €	20 €
SOPORTES Y SU ADAPTACIÓN			
Soportes plantares		80 €	60 €
Retoques Soporte Plantar		30 €	25 €
PODOLOGÍA FÍSICA			
Vendaje (FUNCIONAL)		**13 €**	10 €
Vendaje (NEUROMUSCULAR)		15 €	12 €
Sesión otros tratamientos alternativos		23 €	18 €