



Ficha informativa

2023/2024

1

Servicio de Relaciones Internacionales

Datos de contacto

PÁG 2-3

2

Información académica

Lengua de enseñanza

PAG 4

Calendario académico

PAG 4

Requisitos y Restricciones

PAG 5

Universidades Socias: Nominación de Estudiantes

PAG 6

Estudiantes: Datos Personales, Selección de

Asignaturas y Confirmación de Matrícula.

PAG 6

Acuerdos de aprendizaje

PAG 6

Selección de Asignaturas

PAG 7

y Confirmación de Matrícula

Certificado de notas

PAG 7

3

Información práctica para estudiantes

Certificado de llegada

PAG 8

Jornadas informativas

PAG 8

Buddy Programme

PAG 9

Centro Internacional de Español

PAG 9

Alojamiento

PAG 10

Coste de vida

PAG 10

Seguro médico

PAG 10

Documentación para las asignaturas de prácticas

PAG 11

Visado

PAG 11



1

Datos de contacto

SERVICIO DE RELACIONES INTERNACIONALES

Institución

NOMBRE DE LA INSTITUCIÓN

Universidad de Málaga (UMA)

CÓDIGO ERASMUS

EMALAGA01

WEB

www.uma.es

Oficina Internacional

OFICINA INTERNACIONAL

Servicio de Relaciones Internacionales

DIRECCIÓN

Edificio Rosa de Gálvez (primera planta)

Bulevar Louis Pasteur, 35

29071 Campus de Teatinos MÁLAGA

HORARIO DE APERTURA

9h-14h, de lunes a viernes (Se cierra en vacaciones de Semana Santa, Navidad y verano, tres semanas de agosto).

TELÉFONO

+34 952 131 111

EMAIL

relacionesinternacionales@uma.es

WEB

www.uma.es/relaciones-internacionales

 @rriiuma

 @rriiuma

 /relacionesinternacionalesuma



Personal del servicio

Susana Cabrera Yeto

VICERRECTORA DE MOVILIDAD Y COOPERACIÓN INTERNACIONAL

+34 952 133 203 | vrinternacional@uma.es

Elidia Beatriz Blázquez Parra

VICERRECTORA ADJUNTA DE MOVILIDAD

+34 952 136 512 | vra.movilidad@uma.es

José Jesús Delgado Peña

VICERRECTOR ADJUNTO DE PROYECCIÓN Y COOPERACIÓN INTERNACIONAL

+34 952 136 339 | vra.coopinternacional@uma.es

Miriam Seghiri

DIRECTORA DEL UMA INTERNATIONAL HUB

+34 951 953 127 | dir.internationalhub@uma.es

Ricardo del Milagro Pérez

JEFE DE SERVICIO

+34 952 137 860 | rdmilagro@uma.es



Erasmus+ KA131

Lilian Barranco

COORDINADORA DEL PROGRAMA / ACUERDOS INT.
+34 952 134 144 | lbarranco@uma.es

ATENCIÓN ESTUDIANTES SALIENTES

+34 951 953 115 | outgoing@uma.es

Magdalena de la Chica/ Lorena Caro

ATENCIÓN MOVILIDAD ENTRANTE
+34 952 134 283 | incoming@uma.es

Erasmus+ KA171/ICM

M. Carmen Doblas

COORDINADORA DEL PROGRAMA
+34 952 134 300 | icm@uma.es

Mar Viciano /Cynthia García

ATENCIÓN ESTUDIANTES Y STAFF
+34 952 136 302 | icm@uma.es

Programas de movilidad no europeos

Convocatoria UMA

América, Asia y Oceanía

**ISEP / PIMA / Asistentes de Español
Dickinson College**

Virginia Escriche

COORDINADORA DE LOS PROGRAMAS
PLAN PROPIO UMA/ ISEP/ PIMA
+34 951 953 114 | vescriche@uma.es

Isabel Martín

ATENCIÓN ESTUDIANTES SALIENTES
+34 951 953 116 | outgoing@uma.es

Magdalena de la Chica/ Lorena Caro

ATENCIÓN ESTUDIANTES ENTRANTES
+34 952 134 283 | incoming@uma.es

Laura Rodríguez

COORDINADORA DEL PROGRAMA DICKINSON COLLEGE /
ASISTENTES DE ESPAÑOL Y ATENCIÓN A ESTUDIANTES
SALIENTES
+34 952 134 283 | ta.programs@uma.es

Certificados de notas y Convenios Internacionales

Delia García

COORDINADORA
+ 34 951 953 117 | digarcia@uma.es

Magdalena Pieczarka

GESTIÓN DE CONVENIOS INTERNACIONALES
+ 34 952 137 297 | magdalena.p@uma.es

Proyectos Internacionales

PROYECTOS ERASMUS+

Margarita Delgado

COORDINADORA DEL PROGRAMA
+34 952 137 349 | intprojects@uma.es

Laura Rodríguez / Carmen Ramos

PROYECTOS INTERNACIONALES
+34 952 137 349 | intprojects@uma.es

2

Información académica



► Lengua de enseñanza

- Las clases se imparten en español
- No se requiere **certificado acreditativo** de nivel aunque se recomienda tener un B1
- Listado de asignatura que se imparten en inglés

[Asignaturas en inglés](#)

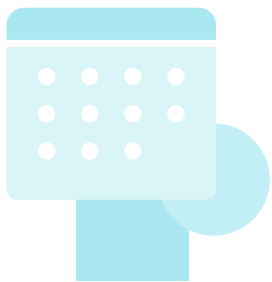

► Calendario académico

Atención: cada facultad tiene su propio calendario y horarios.

Deben consultarse en la página específica de cada facultad:
www.uma.es/centros-listado

A continuación, se indica el horario general del curso 2023/2024

SEMESTRE 1 (SM1)	04/09/2023- 09/02/2024
SEMESTRE 2 (SM2)	30/01/2024 – 07/07/2024
EXÁMENES	SM1. Durante el mes de enero SM2. Desde la última semana de mayo a la primera semana de julio



► Requisitos y Restricciones

Cada centro se reserva el derecho de restringir ciertas asignaturas a los/as estudiantes de movilidad con la intención de garantizar una seguridad y una mejor asistencia académica.

OFERTA ACADÉMICA

En este enlace se puede consultar la oferta y programación académica de grado y máster: <http://u.uma.es/biv/>

MÁSTER

Los/as estudiantes de Postgrado (Máster y Doctorado) sólo serán aceptados si esa opción está contemplada en el Acuerdo Interinstitucional, en cuyo caso, sólo podrán seleccionar asignaturas de máster en la facultad principal.

<http://www.uma.es/masteres-oficiales/>

RESTRICCIONES

- Los estudiantes procedentes del programa **Erasmus+** únicamente pueden ser nominados al área de estudios estipulado en el acuerdo interinstitucional.
- Los/as estudiantes deben elegir un **50%** mínimo de asignaturas de la facultad en la que han sido nominados por sus coordinadores de origen.
- Los/as estudiantes de medicina no se pueden matricular en asignaturas de 6º curso
- Las asignaturas TFG, TFM necesitan ser aprobadas por los coordinadores de TFG y TFM.
- Las asignaturas de prácticas externas o los Prácticum necesitan ser aprobadas por el coordinador de las prácticas o del Practicum
- Las asignaturas de máster necesitan ser aprobadas por el coordinador del máster.
- Las asignaturas de Ciencias de la Salud y Medicina, cuando no son de su centro principal, requieren la aprobación del coordinador de cada una de estas facultades.
- Los estudiantes de movilidad **NO** pueden matricular asignaturas si esta facultad no es su centro principal:
 - Facultad de Bellas Artes
 - Escuela de Arquitectura

■ Universidades Socias:

Nominación de Estudiantes

- Las nominaciones se realizarán a través de la plataforma ALGORIA. Solo serán aceptadas las nominaciones realizadas por esta vía.
- Enlace plataforma de nominación:
<https://relacionesi.uma.es/>
- Guía activación cuenta y proceso de nominación:
<u.uma.es/dXh/>
- **Plazos de nominación:**

Inicio: 20 de abril de 2023

Fin:

| Primer semestre y año completo: 15 de junio

| Segundo semestre: 15 de noviembre

EXCEPCIÓN

Facultades de:

- **Medicina**
- **CC. Salud**
- **Bellas Artes**

PRIMER SEMESTRE, SEGUNDO
SEMESTRE Y AÑO COMPLETO:
15 DE JUNIO DE 2023

■ Estudiantes:

Datos Personales, Selección de Asignaturas y Confirmación de Matrícula

- Una vez nominados, los estudiantes recibirán un correo de bienvenida con instrucciones para acceder a su espacio privado para estudiantes de movilidad internacional.
- Los estudiantes realizarán sus trámites administrativos con la UMA a través de la plataforma ALGORIA.
- Enlace a la guía de procedimientos en ALGORIA:
<https://www.uma.es/relaciones-internacionales/info/141812/algoria-student-guide/>

Acuerdo de aprendizaje

SOLO PARA ESTUDIANTES ERASMUS+

El Acuerdo de Aprendizaje será firmado por el tutor/a académico o coordinador/a de centro. Dado que se trata de un documento académico, el Servicio de Relaciones Internacionales no es responsable de su firma. Los datos de los coordinadores de centro se encuentran en el siguiente enlace: <u.uma.es/dj5/>

Cualquier Acuerdo de Aprendizaje firmado con antelación al registro de asignaturas en la UMA tendrá carácter provisional. Debido al desarrollo actual de nuestro propio software conectado a EWP, no aceptamos la versión digital de los Acuerdos de Aprendizaje (OLA) este año. El/la estudiante deberá subir el Acuerdo en formato PDF a su espacio privado ALGORIA Incoming para que su tutor/tutora pueda firmarlo.

Selección de Asignaturas y Confirmación de Matrícula

Los estudiantes entrantes de movilidad internacional podrán seleccionar y registrar sus asignaturas en ALGORIA. Esta opción estará disponible en las siguientes fechas:

- Primer semestre y año completo: desde el 20/06/2023 al 15/09/2023
- Segundo semestre y año completo: 08/01/2024 al 09/03/2024

Mínimo de créditos ECTS requeridos:

Estancia semestral:

- Estudiantes Erasmus+ KA131: 6 ECTS
- Estudiante NO Erasmus+ KA131: 18 ECTS

Estancia anual:

- Todos los estudiantes: 36 ECTS

Máximo de créditos ECTS requeridos:

Estancia semestral: 36 ECTS

Estancia anual: 66 ECTS

Certificado de notas

Tanto las universidades socias como los/las estudiantes podrán descargar el Certificado de Notas (*Transcript of Records*) desde sus respectivas plataformas online. Una vez que esta información esté disponible se enviará un correo electrónico tanto a la universidad como al estudiante.

Fechas **orientativas** para la descarga de los certificados de notas:

- **Primer semestre:** A partir del 1 de marzo de 2024
- **Segundo semestre y año completo:** A partir del 1 de julio de 2024

3

Información práctica para estudiantes



Certificado de llegada

Es un certificado oficial que muestra el día en que comienza la movilidad del estudiantado en la UMA. Nuestro documento se firmará y sellará por el personal del Servicio de Relaciones Internacionales presencialmente al finalizar la Asamblea Informativa. Igualmente el Certificado de Llegada proporcionado por la universidad de origen se firmará al finalizar la Asamblea Informativa.

Si el/la estudiante no pudiera asistir a la reunión, el certificado de llegada podrá ser firmado acudiendo de forma presencial a la Oficina de Relaciones Internacionales.

La fecha de inicio del periodo de estudios será el día de la Asamblea Informativa.



Asambleas Informativas

Todos los años organizamos nuestras jornadas informativas para dar la bienvenida a los/as estudiantes de movilidad e informarles sobre los procedimientos más relevantes que han de seguir durante su estancia en nuestra institución, contando también con la colaboración de otros servicios de la Universidad de Málaga y las actividades que ofrecen. A continuación, se indican las fechas en que tendrán lugar las jornadas informativas del curso 2023/2024:

Primer semestre	4 de septiembre de 2023 - 11:00 (hora peninsular) Salón de Actos de la Escuela Superior de Ingeniería de Telecomunicación/Informática* Boulevard Louis Pasteur 35 (Teatinos) Málaga
------------------------	--

Segundo semestre	<i>Pendiente de confirmación</i>
-------------------------	----------------------------------

Es recomendable asistir a las jornadas. Aquellos/as estudiantes que no puedan asistir a ninguna Asamblea Informativa serán responsables de consultar y seguir las instrucciones administrativas incluidas en la Guía de Procedimientos y en los correos informativos del Servicio de Relaciones Internacionales.



Buddy program

El objetivo de este programa es poner a los/as estudiantes internacionales en contacto con estudiantes voluntarios de la UMA para ayudarles durante su estancia.

Email buddyprogram@uma.es

Web u.uma.es/dj2/



Centro Internacional DE ESPAÑOL

El CIE organiza todos los años un curso de español para estudiantes de movilidad. El centro se pondrá en contacto directamente por correo electrónico con los/as estudiantes internacionales de movilidad para enviarles toda la información sobre el procedimiento de solicitud, el coste del curso y los requisitos de matriculación.

Dirección Avenida de la Estación s/n. El Palo 29017 - Málaga
Tel.+34951952738 - Fax+34951952742

Email cie@uma.es

Web Puedes consultar toda la información de los cursos en el siguiente link (fechas, gastos, horarios etc.):
<http://www.uma.es/centrointernacionaldeespanol/>



Alojamiento

Los/as estudiantes deben buscar su propio alojamiento. Pueden recibir asistencia en alguno de los siguientes servicios:

▶▶ <http://u.uma.es/dPy/>



Coste de vida (precios orientativos)

Alojamiento	Habitación individual en piso compartido a partir de 350-400€/mes aprox. Residencia (alojamiento y comida): +800€/900€
Comida	Menú en el campus: 5 - 7 € aprox.
Transporte	Tarjeta de Bus para estudiantes: 13,5€/mes



Seguro médico

Estudiantes Erasmus+	Tarjeta Sanitaria Europea https://ec.europa.eu/social/main.jsp?catId=559&langId=es https://ec.europa.eu/social/main.jsp?catId=653&langId=es
Estudiantes no Europeos	Con antelación a la llegada a Málaga, los/as estudiantes de nacionalidad no europea deben contratar un seguro médico privado con cobertura para todo el periodo de su estancia. Excepción: los estudiantes de Reino Unido deben traer una Tarjeta Sanitaria Europea de Reino Unido válida o la nueva Tarjeta Sanitaria Global (GHIC) y no se les requerirá ningún seguro de salud adicional.

IMPORTANTE

Los/as estudiantes de movilidad deben informarse antes de su llegada de las condiciones y el procedimiento para recibir asistencia sanitaria en Málaga.



Documentación PARA LAS ASIGNATURAS DE PRÁCTICAS

Estudiantes de Medicina, Educación y Ciencias de la Salud

Todos los/as estudiantes de movilidad que vayan a realizar prácticas en la Facultad de Medicina o Ciencias de la Salud deben traer de su país de donde son nacionales un Seguro de Responsabilidad Civil.

Estudiantes que vayan a realizar prácticas con menores

Aquel alumnado que vaya a realizar prácticas con menores deberán traer de los países de donde son nacionales (de ambos países en caso de doble nacionalidad) un certificado negativo del Registro Central de Delinquentes Sexuales, o uno de antecedentes penales, y en su defecto, un certificado consular de buena conducta.



Visado

Estudiantes no europeos (procedentes de programas de movilidad no europeos, y Erasmus+ KA107)

Con la finalidad de ayudar a los/as estudiantes de movilidades no europeas en sus procedimientos de visado, las Cartas de Aceptación podrán ser descargadas por el Coordinador de origen una vez el/la estudiante haya sido nominado. Dependiendo del visado obtenido en la Embajada o Consulado de España en su país de origen, el/la estudiante puede necesitar presentarse en la Comisaría de Policía de Málaga, en el plazo máximo de un mes, desde su llegada. Es necesario informarse sobre la necesidad de este trámite cuando se solicite el visado correspondiente.

Estudiantes no europeos (Erasmus+ KA103)

Todos los/as estudiantes Erasmus+ podrán descargar su Carta de Aceptación después de completar la Solicitud de EMI. Esta Carta de Aceptación servirá para solicitar el visado.

IMPORTANTE

Todos los/as estudiantes de nacionalidad no europea serán responsables del trámite de sus visados así como de cualquier procedimiento requerido antes o después de su incorporación a la UMA.