



Ficha informativa

2021/2022

1

Servicio de Relaciones Internacionales

Datos de contacto

PÁG 2-3

2

Información académica

Lengua de enseñanza	PAG 4
Calendario académico	PAG 4
Requisitos y Restricciones	PAG 5
Nominaciones	PAG 6
Solicitudes	PAG 6
Plataforma online de movilidad	PAG 6
Prematrícula	PAG 6
Acuerdos de aprendizaje	PAG 7
Matriculación	PAG 7
Certificado de notas	PAG 7

3

Información práctica para estudiantes

Certificado de llegada	PAG 8
Jornadas informativas	PAG 8
Buddy Programme	PAG 9
Centro Internacional de Español	PAG 9
Alojamiento	PAG 10
Coste de vida	PAG 10
Seguro médico	PAG 10
Documentación para las asignaturas de prácticas	PAG 11
Visado	PAG 11

1

Datos de contacto

SERVICIO DE RELACIONES INTERNACIONALES

Institución

NOMBRE DE LA INSTITUCIÓN

Universidad de Málaga (UMA)

CÓDIGO ERASMUS

EMALAGA01

WEB

www.uma.es

Oficina Internacional

OFICINA INTERNACIONAL

Servicio de Relaciones Internacionales

DIRECCIÓN

Edificio Rosa de Gálvez (primera planta)

Bulevar Louis Pasteur, 35

29071 Campus de Teatinos MÁLAGA

HORARIO DE APERTURA

9h-14h, de lunes a viernes (Se cierra en vacaciones de Semana Santa, Navidad y verano, tres semanas de agosto).



TELÉFONO

+34 952 131 111

EMAIL

relacionesinternacionales@uma.es

WEB

www.uma.es/relaciones-internacionales @rriiuma @rriiuma /relacionesinternacionalesuma

Personal del servicio

Susana Cabrera Yeto

VICERECTORA DE MOVILIDAD Y COOPERACIÓN INTERNACIONAL

+34 952 133 203 | vrinternacional@uma.es**Elidia Beatriz Blázquez Parra**

VICERECTORA ADJUNTA DE MOVILIDAD

+34 952 136 512 | vra.movilidad@uma.es**José Jesús Delgado Peña**

VICERECTOR ADJUNTO DE PROYECCIÓN Y COOPERACIÓN INTERNACIONAL

+34 952 136 339 | vra.coopinternacional@uma.es**Miriam Seghiri**

DIRECTORA DEL UMA INTERNATIONAL HUB

+34 951 953 127 | dir.internationalhub@uma.es**Ricardo del Milagro Pérez**

JEFE DE SERVICIO

+34 952 137 860 | rdmilagro@uma.es



Erasmus+ KA103/KA131

Lilian Barranco

COORDINADORA DEL PROGRAMA / ACUERDOS INT.
+34 952 134 144 | lbarranco@uma.es

ATENCIÓN ESTUDIANTES SALIENTES

+34 951 953 115 | outgoing@uma.es

Laura Mena / Magdalena de la Chica

ATENCIÓN MOVILIDAD ENTRANTE

+34 952 134 283 | incoming@uma.es

Erasmus+ KA107/ICM

Margarita Delgado

COORDINADORA DEL PROGRAMA
+34 952 137 349 | icm@uma.es

Lorena Caro / Estrella Lavado

ATENCIÓN ESTUDIANTES Y STAFF

+34 952 136 302 | icm@uma.es

Programas de movilidad no europeos

Convocatoria UMA

América, Asia y Oceanía

**ISEP / PIMA / Asistentes de Español
Dickinson College**

Virginia Escriche

COORDINADORA DEL PROGRAMA
CONVOCATORIA UMA / ISEP/ PIMA
+34 951 953 114 | vescriche@uma.es

Isabel Martín

ATENCIÓN ESTUDIANTES SALIENTE

+34 951 953 116 | outgoing@uma.es

Laura Mena / Magdalena de la Chica

ATENCIÓN ESTUDIANTE ENTRANTE

+34 952 134 283 | incoming@uma.es

Laura Rodríguez

COORDINADORA DEL PROGRAMA DICKINSON COLLEGE /
ASISTENTES DE ESPAÑOL Y ATENCIÓN A ESTUDIANTES
SALIENTES

+34 952 134 283 | ta.programs@uma.es

Convenios Internacionales

M. Carmen Doblás

COORDINADORA DE CONVENIOS INTERNACIONALES
+34 952 124 300 | mcdoblas@uma.es

Certificados de notas

PARA TODOS LOS PROGRAMAS DE
MOVILIDAD

Delia García

COORDINADORA
+ 34 951 953 117 | digarcia@uma.es

Proyectos Internacionales

PROYECTOS ERASMUS+

Margarita Delgado

COORDINADORA DEL PROGRAMA
+34 952 137 349 | intprojects@uma.es

Laura Rodríguez / Carmen Ramos

PROYECTOS INTERNACIONALES

+34 952 137 349 | intprojects@uma.es

2

Información académica



► Lengua de enseñanza

Español (**se recomienda mínimo un nivel B1**). Los/las estudiantes que no hablen español con fluidez tendrán dificultades para encontrar asignaturas adecuadas o para comunicarse durante su estancia en Málaga.

Hay algunas asignaturas que se imparten en inglés, pero son muy demandadas y existe un límite de estudiantes por asignatura.

<https://www.uma.es/relaciones-internacionales/cms/menu/erasmus/incoming-students/at-the-faculty/courses-schedules-and-calendars/>

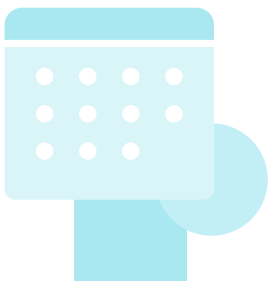

► Calendario académico

Atención: cada facultad tiene sus propios calendarios y horarios.

Deben consultarse en la página específica de cada facultad:
www.uma.es/centros-listado

El calendario oficial del curso 2021/2022 será similar al del curso 2020/2021

SEMESTRE 1	10/09/2021 - 18/02/2022
	STUDENTS ATTENDING THE SPANISH COURSE 02/09/2021 - 18/02/2022
SEMESTRE 2	14/02/2021 - 08/07/2021
	STUDENTS ATTENDING THE SPANISH COURSE 01/02/2022 – 08/07/2022
EXÁMENES	SM1 24/01/2022-18/02/2022 SM2 30/05/2022-08/07/2021

Las fechas de llegada recomendadas están en la siguiente hoja.



► Requisitos y Restricciones

Cada centro se reserva el derecho de restringir ciertas asignaturas a los/as estudiantes de movilidad con la intención de garantizar una seguridad y una mejor asistencia académica.

ESTUDIANTES ERASMUS+

La UMA sólo acepta estudiantes del área de estudios estipulada en el acuerdo interinstitucional. Los/as estudiantes de grado deben elegir un 50% mínimo de asignaturas en la facultad en la que han sido nominados por sus universidades de origen.

OFERTA ACADÉMICA

En este enlace se puede consultar la oferta y programación académica de grado y máster: <http://u.uma.es/biv/>

MÁSTER

Los/as estudiantes de Postgrado (Máster y Doctorado) sólo serán aceptados si esa opción está contemplada en el Acuerdo Interinstitucional. En cuyo caso, sólo podrán seleccionar asignaturas de máster en la facultad principal.

<http://www.uma.es/masteres-oficiales/>

ESTUDIANTES MOVILIDADES NO EUROPEAS

Los/as estudiantes deben elegir un 50% mínimo de asignaturas de la facultad en la que han sido nominados por sus coordinadores de origen.

FACULTADES CON RESTRICCIONES

- Los/as estudiantes de medicina no pueden matricular en asignaturas de 6º curso
- Las asignaturas TFG, TFM necesitan ser aprobadas por los coordinadores de TFG y TFM.
- Las asignaturas de prácticas externas o los Prácticum necesitan ser aprobadas por el coordinador de las prácticas o del Practicum
- Las asignaturas de máster necesitan ser aprobadas por el coordinador del máster.
- Las asignaturas de Ciencias de la Salud, Medicina y Bellas Artes, cuando no son de su centro principal, requieren la aprobación del coordinador de cada una de estas facultades.

VACUNACIÓN COVID 19

Con la intención de garantizar la seguridad y la salud de todos nuestros/as estudiantes, la Facultad de Medicina y la Facultad de Ciencias de la Salud han tomado la decisión de requerir la vacunación de todos los/as estudiantes entrantes que deseen matricularse de cualquier asignatura de estos centros. Por lo tanto, estos/as estudiantes debenvacunarse en sus países de origen con antelación al comienzo del periodo de movilidad en la UMA.

■ Nominación

Procedimiento para la nominación

Las universidades socias recibirán los datos de usuario para acceder al Gestor de Nominaciones a partir del **14 de abril de 2021**. No obstante, el usuario y la contraseña siguen siendo los mismos de los cursos anteriores:

https://www.uma.es/programa_movilidad/nomination/

Plazo de nominación para todos los programas de movilidad

Curso Completo (FY)/Semestre 1 (SM1):
01/06/2021

Semestre 2 (SM2): **01/11/2021**

Las nominaciones para Medicina, Ciencias de la Salud, Bellas Artes (SM1-SM2-FY) para primer semestre, segundo semestre o año completo:
01/06/2021

No se aceptarán nominaciones fuera de plazo

■ Solicitudes

Formulario de solicitud

Los/as estudiantes nominados recibirán sus datos de acceso a EMI por correo a partir de las siguientes fechas:

Curso Completo (FY) / Semestre 1 (SM1):
08/06/2021

Semestre 2 (SM2): **08/11/2021**

Plazo de solicitudes

Curso Completo (FY) / Semestre 1 (SM1):
30/06/2021

Semestre 2 (SM2): **30/11/2021**

Solicitudes para las Facultades de Medicina, Ciencias de la Salud, Bellas Artes para primer semestre, segundo semestre o año completo (SM1-SM2-FY): **30/06/2021**



Plataforma de movilidad PARA ESTUDIANTES

EMI (Espacio de Movilidad Internacional)

https://www.uma.es/programa_movilidad/incoming_pmovilidad/new/

■ Prematrícula

Los/as estudiantes de movilidad deberán rellenar la Pre-matrícula en EMI, eligiendo las asignaturas en las que quieran matricularse antes de llegar a la UMA y a continuación, deberán guardar la Pre-matrícula y seleccionar "enviar a firma" para que el tutor académico la valide. Deben consultar el procedimiento en la Guía de Bienvenida.

Créditos mínimos

ECTS PARA LA MATRÍCULA

ERASMUS+:

6 ECTS por semestre

NO ERASMUS+:

18 ECTS por semestre

Créditos máximos

Un semestre: 36 ECTS

Curso Completo: 66 ECTS

■ Acuerdo de aprendizaje SOLO PARA ESTUDIANTES ERAMUS+

Solo los coordinadores de centro o tutores académicos podrán firmar el Acuerdo de aprendizaje o Learning Agreement. Los datos de los coordinadores de centro se encuentran en este enlace:

<https://www.uma.es/relaciones-internacionales/cms/base/ver/basebasecontent/105836/coordinadores-de-movilidad/>

■ Matrícula

Tras la llegada de los/as estudiantes a Málaga, es obligatorio que formalicen su matrícula virtualmente durante el plazo de matriculación (consultar el procedimiento y los plazos en la Guía de Bienvenida).

■ Certificado de notas

Las universidades socias podrán descargar el Certificado de Notas (Transcript of Records) desde nuestro Gestor de nominaciones online. Se enviará un correo electrónico a las universidades socias cuando los Certificados de Notas de sus alumnos estén disponibles on line.

Fechas:

SM1: A partir del 25 de marzo del 2022

SM2 - FY: A partir del 25 de julio del 2022

3

Información práctica para estudiantes



Certificado de llegada

Es un certificado oficial que muestra el día en que comienza la movilidad del estudiante en la Universidad de Málaga. Nuestro documento se firmará y sellará por el personal del Servicio de Relaciones Internacionales en formato digital. Después de recibir la confirmación de matrícula se podrá generar en la sección Certificado de llegada en EMI y se deberá seleccionar la fecha.

Si el estudiante de movilidad requiere la firma del Certificado de llegada de su universidad de origen, deberá llevarlo a la Jornada Informativa donde se firmará presencialmente.

La fecha de inicio del periodo de estudios será el día de la jornada informativa (consulta la siguiente sección).

Fechas de comienzo de la movilidad

Las fechas de comienzo de clase se publican en la página web de la facultad o escuela por la Secretaría del centro. Cada facultad o escuela puede tener fechas de comienzo y calendarios diferentes. Para acceder a esta información sigue las instrucciones incluidas en el apartado 9.



Jornadas Informativas

Todos los años organizamos nuestras jornadas informativas para dar la bienvenida a los/as estudiantes de movilidad e informarles sobre los procedimientos más relevantes que han de seguir durante su estancia en nuestra institución, contando también con la colaboración de otros servicios de la Universidad de Málaga y las actividades que ofrecen. A continuación, se indican las fechas en que tendrán lugar las jornadas informativas del curso 2021/2022:

Primer Semestre	Los/as estudiantes aceptados recibirán un correo electrónico con la información del formato o el lugar de esta jornada en julio	10th September 2021 11 am (Spanish time)
Second Semester	Presencial en el Salón de actos de la Escuela Superior de Ingeniería de Telecomunicación / Informática	Students attending the Spanish course 1 de Febrero de 2022 12:30
	Presencial en el Salón de actos de la Escuela Superior de Ingeniería de Telecomunicación / Informática	14 DE FEBRERO DE 2022 11:00

Aquellos/as estudiantes que no puedan asistir a la jornada informativa serán responsables de consultar y seguir las instrucciones administrativas incluidas en la Guía de Bienvenida y en los correos informativos del Servicio de Relaciones Internacionales.



Buddy programme

El objetivo de este programa es poner a los/as estudiantes internacionales en contacto con estudiantes voluntarios de la UMA para ayudarles durante su estancia.

Email	internationalhub@uma.es
Web	http://www.uma.es/welcometouma



Centro Internacional DE ESPAÑOL

El CIE organiza todos los años un curso de español para estudiantes de movilidad. El centro se pondrá en contacto directamente por correo electrónico con los/as estudiantes internacionales de movilidad para enviarles toda la información sobre el procedimiento de solicitud, el coste del curso y los requisitos de matriculación.

Dirección	Avenida de la Estación s/n. El Palo 29017 - Málaga Tel.+34951952738 - Fax+34951952742
Email	cie@uma.es
Web	Puedes consultar las fechas, gastos de inscripción, horas de clase y créditos ECTS en el siguiente link: http://www.uma.es/centrointernacionaldeespanol/



Alojamiento

Los/as estudiantes deben encontrar su propio alojamiento. Pueden recibir asistencia en alguno de los siguientes servicios:

Welcome to UMA	welcometouma@uma.es https://www.uma.es/international-hub/
ESN	info@esnmalaga.org http://esnmalaga.org/sections/alojamiento
Servicio de alojamiento	alojamiento@uma.es http://www.uma.es/alojamiento/cms/menu/otras/
CIE	cie@uma.es http://www.uma.es/centrointernacionaldeespanol/



Coste de vida

Alojamiento	Habitación individual en apartamento compartido: +250€/mes aprox. Residencia (alojamiento y comida): +600 €/mes aprox.
Comida	Menú en el campus: 5 - 7 € aprox.
Transporte	Tarjeta de Bus para estudiantes: 27€/mes



Seguro médico

Estudiantes Erasmus+	Tarjeta Sanitaria Europea https://ec.europa.eu/social/main.jsp?catId=559&langId=es https://ec.europa.eu/social/main.jsp?catId=653&langId=es
Estudiantes no Europeos	Con antelación a la llegada a Málaga, los/as estudiantes de nacionalidad no europea deben contratar un seguro médico privado con cobertura para todo el periodo de su estancia.

IMPORTANTE

Los/as estudiantes de movilidad deben informarse antes de su llegada de las condiciones y el procedimiento para recibir asistencia sanitaria en Málaga.



Documentación

PARA LAS ASIGNATURAS DE PRÁCTICAS

Estudiantes de Medicina, Educación y Ciencias de la Salud

Todos los/as estudiantes de movilidad que vayan a realizar prácticas en la Facultad de Medicina o Ciencias de la Salud deben traer de los países de donde son nacionales un Seguro de Responsabilidad Civil.

Estudiantes que vayan a realizar prácticas con menores

Aquel alumnado que vaya a realizar prácticas con menores deberán traer de los países de donde son nacionales (de ambos países en caso de doble nacionalidad) un certificado negativo del Registro Central de Delinquentes Sexuales, o uno de antecedentes penales, y en su defecto, un certificado consular de buena conducta.



Visado

Estudiantes no europeos (procedentes de programas de movilidad no europeos, y Erasmus+ KA107)

Con la finalidad de ayudar a los/as estudiantes de movilidades no europeas en sus procedimientos de visado, las Cartas de Aceptación podrán ser descargadas por el Coordinador de origen una vez el/la estudiante haya sido nominado. Dependiendo del visado obtenido en la Embajada o Consulado de España en su país de origen, el/la estudiante puede necesitar presentarse en la Comisaría de Policía de Málaga, en el plazo máximo de un mes, desde su llegada. Es necesario informarse sobre la necesidad de este trámite cuando se solicite el visado correspondiente.

Estudiantes no europeos (Erasmus+ KA103)

Todos los/as estudiantes Erasmus+ podrán descargar su Carta de Aceptación después de completar la Solicitud de EMI. Esta Carta de Aceptación servirá para solicitar el visado.

IMPORTANTE

Todos los/as estudiantes de nacionalidad no europea serán responsables del trámite de sus visados así como de cualquier procedimiento que se exija antes o después de su incorporación a la UMA.